大公報
Ta-Kung-Pao
香港 Hong Kong
督印人 費彝民
廣州市軍管會登記證新字第八號
經中國人民郵政登記認爲新聞紙類
廣東人民郵政管理局執照第十五號
第一萬七千三百四十四號
今日出紙兩大張
售港幣一毫五仙（外埠另加郵費）
館址：香港干諾道中一二三號　電話：[illegible]
承印：大公報有限公司
昨日本報發報時間　香港：五時四十五分

在慶祝中蘇簽約兩週年大會上 周恩來總理分析時局

目前形勢對保衛和平民主事業更有利

美國及其僕從國家正在復活日本軍國主義敵視中蘇，威脅亞洲，準備更大規模的侵略戰爭。在美國指揮下，香港英政府縱使蔣幫從港九潛入粵省進行破壞，美正唆使竄入緬甸的蔣幫侵擾我國邊境。中蘇友好同盟互助條約的力量現已更加明顯地表示出來，對於日本人民的解放運動就是有力的支持。中蘇人民緊密團結，勝利必屬我們。

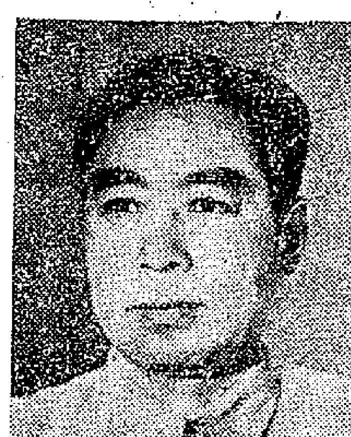

【新華社北京十四日電】周恩來總理兼外交部長在首都各界慶祝中蘇友好同盟互助條約簽訂兩週年大會上的講話，全文如下：

親愛的同志們，朋友們：

今天，中蘇兩國人民，全世界愛好和平的人民，都在熱烈慶賀中蘇友好同盟互助條約的簽訂的兩週年紀念。中蘇友好同盟互助條約的簽訂，在現代世界政治中是具有偉大歷史意義的事件。斯大林大元帥在去年中華人民共和國成立兩週年時致毛澤東主席的賀電中，曾經說：「讓中華人民共和國和蘇維埃社會主義共和國聯盟的偉大友誼——遠東和平及安全的堅強保障永遠強固。」毛澤東主席在一年前致斯大林大元帥的賀電中說：「中蘇友好同盟互助條約的簽訂，不僅對新中國的建設有了極大的幫助，而且在反對侵略、維護遠東及世界的和平與安全上提供了強有力的保證。」唯其如此，擁有七萬萬人口的中蘇兩國的偉大同盟，就成為世界上不可戰勝的力量。中蘇兩國人民的深厚友誼，還在十月革命時就奠定了基礎。十月革命幫助中國人民找到了用以戰勝敵人、取得革命勝利的武器——馬克思列寧主義。十月革命勝利之後，蘇維埃政府根據列寧斯大林的政策，首先廢除了帝俄時代對於中國的不平等條約，以後，蘇聯人民和蘇聯政府又曾幾次援助了中國人民的解放事業。中華人民共和國成立的時候，蘇聯政府首先承認新中國。兩年多以來，蘇聯人民和蘇聯政府在我國的建設事業中給了我們以兄弟般的援助。偉大的中蘇友好同盟互助條約，是建築在中蘇兩國人民長期深厚的友誼的基礎上的。在慶祝中蘇友好同盟互助條約兩週年紀念日的時候，我們中國人民和中國政府，對於蘇聯人民和蘇聯政府的偉大友誼和援助，表示深切的感謝。

回顧兩年來世界形勢的發展，特別是亞洲形勢的發展，我們就愈加明顯地看到，斯大林大元帥和毛澤東主席所親自指導締結的中蘇友好同盟互助條約，具有何等巨大的預見性，對於遠東及世界的和平與安全起了何等堅強的保障作用。

條約的若干任務，明白地規定為：「共同防止日本帝國主義之再起及日本或其他用任何形式在侵略行為上與日本相勾結的國家之重新侵略」；「鞏固遠東和世界的持久和平與普遍安全」。現在的事實已經證明，就是美國這個帝國主義者及其僕從國家，正在復活日本軍國主義，敵視中蘇，威脅亞洲，準備新的更大規模的侵略戰爭。

一九五〇年六月，美帝國主義者發動了對朝鮮的侵略戰爭，同時佔領我國的領土台灣。英勇的朝鮮人民軍與中國人民志願軍先後奮起抗戰，給了美帝國主義及其僕從國家的侵略軍以慘重的打擊，並將他們從鴨綠江邊趕回到三八線附近。在朝鮮戰場上，美帝國主義及其僕從國家所發動的侵略戰爭基本上宣告失敗了。敵人被迫進行停戰談判。

美帝國主義者在朝鮮戰爭中遭到了這樣慘重的失敗之後，一面無恥地拖延朝鮮停戰談判，繼續侵佔台灣，維持其所謂「緊張局勢」，另一面就在這個「緊張局勢」之下，企圖在遠東和亞洲準備新的更大規模的侵略戰爭。去年九月，美帝國主義及其僕從國家與日本吉田政府簽訂了非法的、片面的「舊金山和約」，同時訂立了「美日安全條約」。日本反動政府首相吉田於去年十二月又向美國「保證」與台灣國民黨殘餘匪幫訂立「雙邊條約」，並表示要繼續協助美國對朝鮮和中國的侵略措施。在美國指揮下，香港英國政府縱使國民黨殘餘匪幫從香港、九龍潛入我廣東內地進行破壞。在東南亞：美國正在唆使竄入緬甸的國民黨匪軍侵擾我國邊境；美國支持法帝國主義對越南民主共和國的侵略戰爭；今年一月，美、英、法三國在華盛頓舉行三國參謀長秘密會議，討論在東南亞擴大侵略行動的聯合計劃。在太平洋地區：美國已與菲律賓訂立了「美菲聯防條約」，並與澳洲和新西蘭訂立了「美澳新三邊安全公約」。在聯合國：美國運用其表決機器，一直排斥中華人民共和國在聯合國之外；在一九五一年二月一日操縱聯合國大會通過了誣衊中華人民共和國的可恥決定，在一九五二年二月一日又如法炮製地通過了誣衊蘇聯的荒謬議案。美帝國主義這一系列行動的中心環節就是復活日本軍國主義，重新武裝日本，其目的就在於企圖造成對中華人民共和國的軍事威脅，並敵視蘇聯，從而準備新的更大規模的遠東侵略戰爭，以威脅整個亞洲的安全。曾經戰勝了日本侵略者，推翻了國民黨反動統治，現在又在朝鮮擊敗了美帝國主義的中國人民是絕不怕這種威脅的，並且有充分信心來粉碎美帝國主義及其僕從國家這一系列的侵略陰謀。而且中國人民和蘇聯人民對於美帝國主義及其僕從國家這種侵略陰謀是早已預料到的，中蘇友好同盟互助條約第一條曾明確規定：「締約國雙方保證共同盡力採取一切必要的措施，以期制止日本或其他直接間接在侵略行為上與日本相勾結的任何國家之重新侵略與破壞和平。一旦締約國任何一方受到日本或與日本同盟的國家之侵襲因而處於戰爭狀態時，締約國另一方即盡其全力給予軍事及其他援助。」中蘇友好同盟互助條約是「遠東和平與安全的堅強保障」，現在是更加明顯地表現出來了。

在紀念中蘇友好同盟互助條約簽訂兩週年的今天，我們對於苦難中的日本人民，抱着無限同情。中蘇友好同盟互助條約，對於出賣日本民族利益、為美帝國主義服務的日本反動集團是極端不利的，但對於日本人民是極其有利的。中蘇兩國人民與政府對於日本人民和日本人民解放鬥爭的深切同情，均有過明白的表示。斯大林大元帥在今年新年祝賀日本人民的信中深刻地表示了這種願望。我國政府也在去年九月十八日的聲明中說過：「中華人民共和國中央人民政府是願意看到日本人民獲得民主、獨立、和平和進步的，中國人民是願意與日本人民和平相處，友好團結，以保障遠東和平的。因此，對於日本全國各階層愛國人民反對舊金山賣國條約的鬥爭，以及他們爭取中日兩國迅速結束戰爭狀態和保障和平相處關係的努力，我中國人民表示無限歡迎與同情，我們深信日本人民的鬥爭，一定同樣能夠得到全世界愛好和平人民的熱烈歡迎和支持，並深信日本人民一定能夠得到最後的勝利。」自從去年九月所謂「舊金山和約」及「美日安全條約」訂立後，日本人民的解放運動已蓬勃發展起來了。中蘇友好同盟互助條約的目的既然有助於防止日本帝國主義的再起，對於日本人民的解放運動，就是最有力的支持。

美帝國主義是中蘇兩國人民和世界愛好和平人民的最瘋狂的敵人。第二次世界大戰以後，美帝國主義在其本國和僕從國家瘋狂地擴張軍備，建立軍事基地，武裝西德和日本，企圖造成對蘇聯、中華人民共和國和各人民民主國家的軍事包圍，並奴役世界人民和亞洲人民。美帝國主義的這種政策，已經使它的僕從國家走向經濟破產的境地，在美國本身也必然要引起經濟上新的危機。為了極少數壟斷資本家的利益，美帝國主義者及其僕從國家的反動政府，不惜繼續[illegible]幹下去。但是，強大的蘇聯是比第二次世界大戰以前更加強大了。人民民主國家，比之以前是更加鞏固了。新中國經過了抗美援朝、土地改革、鎮壓反革命、反貪污反浪費反官僚主義和增產節約等運動，比之以前也無比地強大了。日本人民、東南亞各國人民、中東各國人民的覺悟程度大大提高了，反對帝國主義及其走狗的人民解放鬥爭正在這些國家裏發展起來。歐洲人民，非洲人民，以至美洲、澳洲人民，也日益覺醒起來。中蘇兩國人民，決不允許美帝國主義繼續幹下去！亞洲人民決不允許美帝國主義者繼續幹下去！全世界人民也決不允許美帝國主義者瘋狂幹下去！兩年以來，我們已經給了美帝國主義的瘋狂侵略行為以嚴厲的打擊。我們不要使犯任何國家，我國人民志願軍在朝鮮的鬥爭是為打退向我國邊疆前進的美帝國主義的侵略行為而去的。從去年七月開始在開城和板門店舉行的[illegible]停戰談判，朝鮮人民軍和中國人民志願軍的代表盡了極大的努力，促使談判走向成功。如果不是美國方面的故意拖延，談判應當早就成功了。今後談判能否成功，仍繫於美國政府有無和平解決朝鮮問題的誠意。如果美國政府在朝鮮方面也和我們一樣具有和平解決問題的誠意，則停戰談判是可能獲得成功的。

今天的形勢比之過去對於世界人民的保衛和平民主的事業是更加有利了。我們深信，今後帝國主義者及其僕從國家的侵略陰謀將要受到更加沉重的打擊。美帝國主義及其僕從國家的侵略陰謀，只會給人類帶來死亡、災難與黑暗。偉大的中蘇同盟，為遠東和世界帶來和平、幸福與光明。讓我們中蘇兩國人民，親密團結，與亞洲人民一起，與全世界人民一起，為遠東和世界的持久和平與普遍安全而奮鬥吧！勝利是一定屬於我們的！

中蘇友好同盟互助條約萬歲！

中蘇兩國永久的團結萬歲！

毛主席萬歲！

斯大林大元帥萬歲！

劉少奇在慶祝會講話

在中國人民面前，在中蘇盟約面前，任何侵略陰謀一定會徹底地被粉碎

【新華社北京十四日電】中蘇友好協會總會劉少奇會長在首都各界慶祝中蘇友好同盟互助條約簽訂兩週年大會上講話，全文如下：

同志們！

現在我宣佈，我們慶祝中蘇友好同盟互助條約簽訂兩週年的大會開始了。兩年來，人們都會看到這個偉大歷史意義的中蘇友好同盟互助條約對新中國的建設，對於保衛遠東與世界的和平已經發生了何等重大的作用。可以斷言，在今後，它對中蘇兩國人民和全世界人民將要發生更加深遠和有利的影響。為這個條約所鞏固下來的中蘇兩國人民的偉大友誼，在全世界勞動人民和被壓迫被奴役的民族中間的威信是更加提高了。以蘇聯為首的和平民主陣營在全世界的團結與合作是更加發展和鞏固了。相反，帝國主義的侵略陣營內部的矛盾和爭吵則更加嚴重了。

但是，垂死的帝國主義者是永遠不會從失敗中領取任何教訓的。最近美帝國主義除了加緊重新武裝日本、繼續侵略朝鮮和侵佔台灣之外，又迫使日本的反動政府向蔣介石殘餘匪幫締結所謂「雙邊條約」，又指使蔣匪在聯合國中的代表提出所謂「控蘇案」，更指揮和策動殘餘匪軍在我國和緬甸接界的地方集結，圖謀向我國邊境進犯。同志們！我們可以看見美帝國主義是念念不忘侵略我們中華人民共和國的。但是，在已經站起來了的中國人民面前，加上偉大的中蘇友好同盟的鞏固與發展，敵人的任何侵略陰謀一定會徹底地被粉碎的。

我代表和全中國人民一起，敬祝斯大林大元帥健康，敬祝蘇聯人民在建設共產主義社會的工程中，在爭取世界持久和平的鬥爭中取得更大的勝利！

敬祝中國人民偉大領袖毛澤東主席健康，敬祝我國人民在抗美援朝和國內各種改革和建設工作中的偉大勝利！

中蘇兩國偉大的牢不可破的友好合作萬歲！

北京人民日報社論

中蘇兄弟同盟是遠東及世界和平的堅強保障

——慶祝中蘇友好同盟互助條約簽訂兩週年

今天是中蘇兩國政府和人民締結中蘇友好同盟互助條約，建立中蘇兄弟同盟的兩週年紀念日。中蘇兩國的這個偉大的同盟，是永久的、不可破壞的、沒有人能夠分離的，是強大無敵的同盟。這個同盟對於遠東及亞洲的和平與安全具有特殊重大的意義。這是因為，俄國革命和中國革命在現代世界政治中所發生的影響是極為巨大的。俄國革命是由俄國無產階級及其先鋒隊——布爾什維克領導的勝利的社會主義革命；中國革命則是由中國無產階級及其先鋒隊——中國共產黨領導的勝利的人民民主革命。中蘇兩國人民在革命勝利的基礎上建立起來的中蘇同盟，就是以無產階級為領導的社會主義革命和以無產階級為領導的被壓迫民族的人民民主革命，這兩大革命力量相結合的為反對共同敵人——帝國主義而鬥爭的國際統一戰線的骨幹。因此，中蘇同盟不僅是引導中國人民鞏固革命勝利的堡壘，同時又是引導全世界殖民地半殖民地國家被壓迫民族的人民，首先是亞洲人民，爭取革命勝利的堡壘。

回顧一下，十月革命以前的世界是個什麼世界呢？那是一個完全由資本主義統治的世界，那是一個最悲慘的最黑暗的世界。在那個世界中，自從一四九七年葡萄牙商業資本主義的先遣隊，由一個名叫伽馬的航海家率領，繞過所謂「好望角」，闖入印度洋之後，數百年間，古老的亞洲各國曾經紛紛淪為殖民地和半殖民地。亞洲各國人民，經過歐洲和美洲商業資本主義、工業資本主義和金融資本主義各個不同階段的外來經濟侵略、政治侵略和武裝侵略，喪失了獨立和自由，喪失了家園和衣食，終於變成了帝國主義的牛馬奴隸。在那個世界中，亞洲各國人民，雖然老早就開始了反對帝國主義以及和帝國主義勾結起來的各國統治階級的英勇鬥爭，然而始終無法衝出帝國主義的重圍，甚至摸索不出一條衝出重圍的革命道路。就在這個悲慘和黑暗的時代，十月革命的砲聲響了。俄國人民首先突破了那個完全由資本主義統治的世界，首先突破了那個悲慘和黑暗的時代。全世界人民舉起雙手，歡迎蘇聯。全亞洲人民舉起雙手，歡迎蘇聯。我們中國人民同樣舉起雙手，歡迎蘇聯，並且經過蘇聯的介紹，用我們的雙手接受了馬克思列寧主義的革命武器。然後，就在我們中國人民偉大領袖毛澤東同志的領導之下，將馬克思列寧主義的革命理論，和中國革命的實際結合起來，經過了三十多年的英勇鬥爭，這纔獲得了中國革命的勝利，建立了中華人民共和國，建立了和資本主義制度根本不同的比資本主義遠為優越的人民民主專政的社會制度。由於中國革命的勝利，我們中國人民業已為全世界殖民地半殖民地被壓迫民族人民徹底證明了馬克思主義的真理，那就是，全世界殖民地半殖民地被壓迫民族的人民，首先是亞洲人民，在反對帝國主義侵略、爭取獨立、和平、民主的偉大鬥爭中，只有首先團結在各國無產階級的周圍，團結在全世界無產階級的周圍，團結在以蘇聯為首的反帝國主義的民主陣營的周圍，才能獲得勝利。

兩年來，我們中華人民共和國的政府和人民，以中蘇同盟為基礎，曾經與蘇聯政府和人民在一道，忠誠合作，參加了所有保障世界和平與安全的一切重大國際活動，並首先為此充分貢獻了我們的力量。在這裏，我們要首先提到中蘇兩國政府和人民為反對美帝國主義及其僕從國家和傀儡們所簽訂的片面的對日和約，以及為反對美日雙邊安全條約而進行的堅決鬥爭。中蘇友好同盟互助條約的目的，首先是在於「共同防止日本帝國主義之再起及日本或其他用任何形式在侵略行為上與日本相勾結的國家之重新侵略」。但由美國一手操縱的舊金山會議所訂立的片面對日和約以及美日雙邊安全條約的結果，以吉田為首的日本帝國主義殘餘集團，業已和美帝國主義完全勾結起來了。這種勾結對於日本人民而言，它正帶來了無邊的災難；對於我國和亞洲其他國家而言，它將帶來新的侵略戰爭的威脅。誰都知道，日本在第二次世界戰爭結束以前，是整個亞洲在遭受資本主義侵略時代唯一沒有淪為殖民地半殖民地的國家，日本人民遭受了本國資產階級的壓迫，還沒有遭受外來資產階級的壓迫；但是，現在的日本實際上已處在美帝國主義武裝佔領之下，日益走上了殖民地化的道路，日本人民現在所遭受的不僅是本國資產階級而且是外國資產階級的雙重壓迫。在這個新的情況之下，中蘇同盟就不僅必須制止日本帝國主義殘餘集團和美國帝國主義勾結起來、復活日本軍國主義、準備新的侵略戰爭的陰謀，同時也必然要支持日本人民反對美帝國主義的軍事佔領、爭取獨立、和平、民主的正義鬥爭。我們中國人民和日本人民之間，遠自甲午戰爭以來，是有世仇的。然而，在中國人民和日本人民之間卻從來沒有仇恨。偉大的中國人民今天不是按照任何其他的尺度，而是按照帝國主義與反帝國主義的尺度來分清敵友。我們對於今天全世界一切殖民地半殖民地各國人民，是採取友好態度的。凡願意脫離帝國主義而不是為帝國主義服務的，凡願意避免戰爭而不是參加製造戰爭的，凡願意保持和平而不是蓄意破壞和平的，不分民族、不分階級、不分宗教信仰和政治信仰，我們都拿他們當朋友看待。

（下轉第三版）

美第五航空隊 飛機損失極大

自承已毀了近五百架

【合衆社朝鮮美國第五航空隊司令部十三日電】美國第五航空隊司令埃弗雷斯特中將十三日說，自朝鮮戰事爆發以來，美國第五航空隊所損失的飛機，多於該隊所擊落的。埃弗雷斯特在接見記者時說：「假使中朝部隊也像我們那樣使用飛機，他們的損失要比我們大得多。」他說：「可是中朝部隊一向不作攻勢飛行，不像我們那樣老是飛臨他們領土上空。」自朝鮮戰爭開始以來，第五航空隊所損失的飛機，據第五航空隊統計，共四八六架，中朝部隊所損失的是二四二架。

東頭村災民慰問團即啟程

決擴大組織定廿日截收慰問金

昨專函答覆港九同胞的歡迎信

對港九同胞的愛國行動隨時準備支持

【本報廣州十四日電話】廣東省廣州市各人民團體九龍城東頭村災民慰問團，於本月十四日在省協商委員會會議廳，舉行第一次全團會議，由團長李朗如主持，會上主席宣讀港九各界同胞致慰問團表示歡迎信件及省市各人民團體請求增派代表參加慰問工作函件多件，繼由省總工會代表報告慰問金捐募情形，會議在極為熱烈的氣氛中進行，當即作出如下決議：

（一）由於省市各人民團體熱烈請求派代表參加慰問，決議將慰問團組織擴大，並增加代表團人數；

（二）省市各人民團體捐款支持慰問九龍城東頭村災胞進行甚為熱烈，決議繼續推行捐款，交南方日報、聯合報集中，並定本月廿日為截止收款日期；

（三）公開函覆港九各界同胞對慰問團的歡迎信。

慰問團已在加緊籌備中，聞即可成行。

慰問團覆港九同胞的公開信原文如下：

香港九龍各界同胞：

你們分別寫給我們的歡迎信看到了，同時我們又從報上知道你們為我們即將出發表示無比的興奮和歡迎，你們表示要以盛大隊伍來歡迎我們，而各界歡迎團也正在紛紛籌備和成立了。我們對你們的熱烈期望和關懷，除了衷心致謝外，並對大家報告一下我們最近籌備出發的情形：

我們自從本月六日宣告成立以來，即積極進行籌備工作，省市各人民團體並已普遍地展開慰問金捐募運動，已定在本月廿日結束。這筆慰問金，我們將在出發時親自帶給九龍城東頭村全體災胞。

其次是我們的組織，原先由省市十六個人民團體發起成立的，自從消息發表之後，省市各人民團體熱烈來函請求派代表加入。現經第一次全團會議決定擴大組織，增加代表團人數，並且我們很快就可以出發了。

親愛的港九同胞！我們知道你們長期的在帝國主義黑暗政治壓迫下受盡一切苦楚，當我們見面時，一定會有許多話告訴我們。我們自從廣東解放後，在毛主席共產黨人民政府領導下，正在致力於自由幸福康樂富強新廣東的建設，也有許多話要告訴你們，在這封短信中，我們說不了那麼多要說想說的話，但是同胞們，我們很快就可以在一起傾談了。

同胞們，我們的祖國已經強大起來了，偉大的、強盛的，愛國是每個中國人民神聖的權利，我們對你們的愛國行動隨時準備支持。

向你們致最親切的敬禮！

廣東省廣州市各人民團體九龍城東頭村災民慰問團、一九五二年二月十四日。

艾登說話有問題

關於組委會調查緬北蔣幫 英國根本未徵詢緬甸意見

【路透社仰光十三日電】緬甸政府的發言人十三日否認倫敦的報道，英會徵求緬甸意見，建議聯合國成立個委員會來調查國民黨部隊在緬甸的情況。這個報道說，英國外交部長艾登，曾經建議成立這樣一個委員會。緬甸政府的發言人說：「直到今天下午為止，緬甸政府並沒有正式的或是其他方式的收到這種建議。」

二月五日，艾登對議會說，緬甸政府對自中國入緬境的國民黨部隊，不易將其解除武裝，他建議成立一個委員會來調查確實狀況。同時，緬甸政府成立了一個地方委員會調查國民黨部隊在與泰國為鄰的景棟省大辟陸廳的情況。

美戰俘思家

因談判久延不決 把家人照片釘在牆上

一心盤算索取被停期間欠薪

【合衆社板門店十四日電】朝中方面一位記者十四日說：由於停戰談判的拖延，美軍俘虜的情緒已低落了一些。可是，他們對於回家燒菜和被釋後應得的被停期間的薪餉，還是夢寐不忘。

這位記者說：去年十二月十二日雙方開始談判交換戰俘時，美軍俘虜的士氣突然甚高。隨着小組開會五十五次，又參交參謀會議討論，依然拖延未決後，這種樂觀精神，已逐漸消失了。但，他們還是未絕望。

這位記者說：「他們最高興的消遣，是寫喜歡吃的菜單。他們天天寫菜單，準備一回家就大吃一頓。」除此之外，他們還在計算被停期間的薪餉。

朝中方面說：這些日子，俘虜營最受羨慕的，是接到家信，特別是信裏有太太、母親和孩子照片的人，他們把照片釘在牆上，讓別人都排隊去看。

塔虎特全心侵華

主張縱容蔣幫攻海南

英工黨駁斥杜勒斯最近論調

【路透社西雅圖十三日電】美國俄亥俄州參議員塔虎特（共和黨提名總統候選人之一）十三日否認他在十二日建議國民黨軍隊進攻共黨控制地區時，曾特別主張登陸中國大陸。他在電視節目中向一個記者解釋說：所謂「共黨控制地區」可能是指海南或其他亞洲沿海島嶼。

十三日記者問他是否認為這樣去使犯可能引起蘇聯參加一個全面戰爭，他回答說：「這種威脅，我一向認為是假的。」

【路透社倫敦十三日電】據接近英工黨人士說：杜勒斯（日本和約的起草者，杜魯門的共和黨外交政策顧問）本月十一日在華盛頓廣播問答中說，美國「應不容許中國大陸在中共控制下」的話，使工黨甚為「不安」。

工黨的機關報「每日前鋒報」十三日社評說：「從這麼有地位的人物發出這話，其嚴重性是難以估計的。坦白說來，英國不能支持或同意美國對華新政策。美政府採取該政策將「可憐而不可避免地招致彼此在遠東的分道揚鑣」。」

經濟導報社出版

1952 經濟年報

定價五元，本報長期訂戶五折優待。

購閱請撥電話：二三九〇六，隨即送到。

交通銀行股東公鑒

（一）本行一九五〇年份股息，每股人民幣二萬一千元，定於一九五二年二月十一日起，由國內各地本行發付。

（二）領息須憑股票及登記證。

（三）香港及海外股東，可將股票等證件，帶交或寄交國內親友代領。

（四）一九五二年三月十六日起本行恢復辦理股票過戶。

交通銀行總管理處

地址：北京前內公安後街三號

社評

爭取國際貿易自由
——談莫斯科國際經濟會議

國際經濟會議即將於四月初在莫斯科舉行，預料有來自八十個國家的四百多名代表參加。這個會議的主要目的是通過不同的國家和不同的制度間的和平合作，通過各國之間的經濟接觸的發展，以解除目前由於貿易屏障而造成的嚴重危機，增進各國生活水平。

各國工商界和經濟學者對於這樣一個會議已經表示了越來越大的興趣，這是因爲美國的禁運封鎖政策已經窒息了西方各國的經濟發展，嚴重地影響了各國人民的生活。關於這一點，美國的「基督教科學箴言報」就曾指出：「美國的歐洲盟友們在經濟上都深受戰後東西貿易阻隔的痛苦，它們之依賴美國經濟援助，主要是由於這種阻隔的結果。如果這種阻隔除去，如果歐洲的製造品又向東流，去換取東方的原料，則西歐可能迅速脫離美國的經濟援助而重新獲得獨立。」

很顯然的，美國之所以强迫西方各國實施禁運政策，並不是真正爲了「戰略考慮」，而主要是爲了美國製造商和銀行老闆們的利益，這批傢伙從西歐各國的經濟和財政困難中趁火打劫，乘機「礙水」！

在這樣的政策下，西歐各國、特別是英國所需要輸出的工業生產品運不到東歐各國，因而失去了應有的商品市場；而西歐各國所需要的穀物、食品、木材、煤炭及其他原料又不能自東歐取得，因而放棄了人民生活必需品和重要原料的方便來源。就這樣，西歐各國不能不向美國去採取高價的原料供應，索取昂貴的穀物和食品之類的東西；而製造出來的工業品卻又無法送到美國市場上去推銷，無法去和美國所扶持的日本和西德的成本低廉的工業品相競爭。就這樣，西歐各國普遍發生了巨大的貿易逆差，造成了嚴重的美元荒和原料荒。華爾街的老闆們發了大錢，而西歐各國卻日益貧困。

在這樣的情況下，莫斯科的國際經濟會議對於那些已經被美國「援助」所箝弱了的各國，自然成爲一個「有力的誘惑」。英國的名記者戈登·夏婁會說：「只有削減軍備上的開支和取得英國貨物在東方世界的市場，才能有徹底的改觀。」前任英國海外貿易局長巴通萊也表示：「東方是英國最自然的市場」。法國的商業報紙「回聲報」承認「東西貿易的阻隔造成了不安的情緒」，因而也認爲「西方經濟領袖與東方經濟代表之間的會晤的主張，必然在英國、西德和法國激起廣泛的興趣」。在日本，所有資產階級的報紙和雜誌都認爲國際經濟會議是「來自社會主義國家的暖風」，甚至拉丁美洲國家的工商界人士也主張擺脫美國的壟斷，和蘇聯與人民民主國家建立貿易關係。

的確，對於各國廣大的工商界來說，爲了促成國際自由貿易的莫斯科國際經濟會議眞是一陣「暖風」，但美國統治者及其在各國的僕從們卻害怕這陣暖風，它們正想盡一切的方法來破壞這個會議；它們說，這是「共產黨的宣傳」，它們說，「莫斯科別有用心」；它們更無恥地阻止各國即將出席這個會議的代表們出國。

然而，今天由於美國禁運政策而造成的商業蕭條和經濟困難，難道也是「共產黨的宣傳」？爭取國際貿易自由，要各國之間在平等互利的基礎上自由自在的做生意，這難道也是「別有用心」？不，「別有用心」的正是華盛頓的統治者們，它們害怕莫斯科的這陣暖風會吹垮了華盛頓所强加於東西之間的貿易「鐵幕」，使美國壟斷世界貿易的陰謀受到打擊，使華爾街大老闆們的利益受到損害。

在香港，美國禁運政策對於工商界的打擊已經是大家所親眼看到和親身受到的事實了。貿易屏障如不解除，則香港工商業始終是死路一條。因而莫斯科經濟會議所爭取的目的，也許正是香港廣大工商界人士所寤寐求之的東西。

罪行嚴重　拒不坦白
京奸商九十六名被捕
教授學生幹部等重組龐大檢查隊伍
向營造五金木材等業廣泛進行檢查

【新華社北京十三日電】北京市節約檢查委員會繼續對工商業中的不法工商業戶進行大規模的檢查。爲了照顧工商業春節的習慣，北京市節約檢查委員會曾在春節前後暫停檢查十天，除了正在進行檢查的工商戶繼續檢查外，暫時停止派出檢查組進行檢查。在這期間，北京市工商聯合會曾召開數次工商界會議，指出暫停檢查十天是政府給工商界再一次坦白的機會，希望大家抓緊時機，徹底坦白。同時，北京市人民政府根據檢查組織檢查結果，陸續逮捕了常子玙、共惠淵等九十六名罪行嚴重、拒不坦白的奸商。對於願意悔過、有悔改表現的五十六戶不法工商業戶，令其取保具結，聽候處理。在人民政府鮮明的政策和廣泛的宣傳影響之下，許多工商業戶都進一步交待了問題。在十天中，市節約檢查委員會接到的坦白材料達三萬多件。但還有許多不法資本家不知改悔，他們利用春節的空隙，作了蒙混過關的準備：有些戶把知道他們底細的工人、店員打發回家過年，有些戶和他們有關的罪犯訂立「攻守同盟」，還有些準備好假坦白書，等候應付檢查組。

至二月二日，暫停檢查的日期截止。北京市節約檢查委員會又組織了包括軍政機關、人民團體、民主黨派和大學教授、大學學生、文藝工作者共四千五百多人的龐大隊伍，組成三百二十五個檢查組，對營造、五金、汽車材料、木材等業進行檢查。雖然許多奸商利用春節空隙作了若干對抗的準備，但各個檢查組也有了春節前的檢查經驗，大家都掌握了依靠工人、店員，爭取和團結職員的方針，廣泛發動了群衆，揭露了違法的資本家的陰謀詭計，因而宣告破產。如七區裕大元金行資方曾在春節期間作了準備，但經檢查組發動工人，爭取了職員，職工們檢舉了資方行賄和盜竊國家資財的事實，資方感到不坦白不行，被迫交待了自己的問題。根據初步統計，這次被檢查的三百多戶不法工商業戶，截至十日止，大部分都在職工、檢查組的內外夾攻之下開始交待問題。現在，各區正召開會議交流經驗，並組織了突擊力量，對頑抗的不法工商業戶進行圍攻。

詐騙志願軍款項
南京一奸商遭逮捕
朱立成以汽車材料賣與志願軍
竟不顧軍運重要以舊貨充新貨

【新華社南京十三日電】南京市人民政府十日逮捕了全球汽車材料行經理朱立成。奸商朱立成一貫盜竊國家財產，而最令人不能容忍的是，朱犯竟詐騙中國人民志願軍軍用款項，直接破壞抗美援朝運動。去年十二月間，志願軍採購人員向全球汽車材料行購買一批汽車材料，其中化油器、斷電器等材料約值一億元左右。朱立成從舊貨攤上收來了一批舊貨，略加整飾後就冒充新貨賣給志願軍。化油器上邊已經有了裂縫，朱立成把它表面修好，也當作新貨賣給志願軍。當時一般舊貨假裝化油器只需四十八萬元，而朱立成竟向志願軍索價六十萬元。有人曾警告他：「志願軍在冰天雪地中艱苦作戰，我們對他們的支援太差了，你怎麼還忍心把壞東西冒充好東西賣給他們？壞的化油器在嚴冷的朝鮮會出毛病的，一出毛病，車子拋錨，影響軍運可怎得了！」朱犯竟喪盡天良地說：「不要緊，反正不在此地用，管他的呢？」南京市工商界反行賄、反偷稅漏稅、反盜騙國家財產、反偷工減料、反盜竊國家經濟情報運動開展後，朱犯對自己的罪行拒不坦白，並一再拉攏受賄人員訂立「攻守同盟」，同時用加薪辦法，收買學徒，企圖隱瞞他的罪行。在二月六日舉行的南京市工商界動員大會上，大會主席團根據群衆的檢舉和要求，曾點名限期朱犯在四天內徹底坦白。到十日期限已滿，可是朱犯仍拒不坦白，因此，南京市人民政府即將朱犯逮捕法辦。

蕉嶺興修石窟河堤
三萬畝田可以免除水患
每年將增產穀萬二千擔

【梅縣七日專訊】蕉嶺石窟河的河東、河西復堤工程，已在上月廿一日全面動工了。每日參加工作的民工有一萬七千多人。現在已修好四分之一，全部工程大約要三十萬人工才能完成。修築好後，有三萬畝田可以避免洪水的爲害，估計每年至少可以增產稻穀一萬二千擔。因爲對農民關係這樣重大，所以人民政府非常關心，中央人民政府特撥資河東段的修堤結石工程，省水利局也派了三個工程人員指導工作。

在動工修堤時，縣人民政府撥了八萬市斤社會救濟糧，幫助民工解決生活上的困難，另外又指示各村迅速分配鬥爭果實，所以一般民工的工作情緒都很高漲。

崖縣農村婦女
組農忙託兒所

【海口七日專訊】崖縣第二區妙林鄉妙山村（土改區）婦女組織農忙託兒所，負責管理嬰兒，得到很好成績。該縣民主婦女籌備委員會，爲幫助婦女解決生產上的困難，於去年八月間擬訂在土改區建立農忙託兒所的計劃以後，第二區婦女會主任陳姐花便到妙林鄉妙山村進行宣傳教育，動員組織託兒所，解決婦女們爲照顧子女而妨礙生產工作的困難。去年十月八日她再召集婦女開會，讓她們自己討論組織，結果把四十二個嬰兒編成二組（按照地區遠近），由上述十四位缺少勞動力的婦女負責管理，從此，該村的託兒所便組織起來。該所成立後，那些有兒子的婦女就安心去做生產工作，她們並幫助管理兒子的婦女代耕。

我們偉大的祖國

五棓子是我國西南各省大量出產的一種藥材。它含有很多的單寧酸，可作有機化學原料，染料、醫學原料、石印原料等多種用途。這是在一所加工工廠裏，女工正在把大批從產地運來的五棓子加以選擇。

展覽會零售場營業好
四個月逾一百十六億
大會接受攤商請求准繼續營業

【廣州十四日專訊】華南土特產展覽交流大會零售商場，於十三日由大會商貿科召開全體工作人員大會，會上由該科負責人報告商場開業四個月來的營業情況，統計到本月中旬止，該商場營業額達一百一十六億九千多萬元。過去許多地區的土特產都通過商場獲得新的市場、推廣了銷路。該場原定營業期間爲四個月，於十三日期滿，但大部份攤位均紛紛請求繼續營業，大會決定接受各攤商要求，繼續延長營業；至於部份攤位，因業務關係而結束的，所空出的攤位將繼續招租。

在該商場中，水產聯營小組營業額最高，數達一千四百億二千多萬元，許多滯銷的海味、鹹魚，都通過該商場打開了銷路，主要原因是「薄利多銷」。其次是工業聯營處也做了一十二億二千多萬元的生意，平均每天營業額在一千萬元左右。珠江區的土特產如食品、草蓆、成藥、紗綢等，共爲七億多元，就做了五億三營業額。粵中區的臘味、鮮菜、水產是該地區有名的土產，也做了四億多元的生意。興寧的陶器攤位，初時經營信心不高，後來商場興旺了，生意也增加了，共做了二億四千多萬元生意，甚至有些貨品已供不應求。潮汕的抽紗，營業數字相當可觀，營業額近五億元。

粵花紗布公司適應需要
降低各類棉布棉紗牌價
略將少數麻紗及花布價格提高

【廣州十四日專訊】廣東省花紗布公司爲結合季節性及地區產價，適應實際需要，特於十一日起將各類棉布牌價大部份降低，並適當地將少數麻紗及花布略予提高，與棉布降價的同時，更將各類棉紗牌價全部降低。

棉布類的調整：龍頭細布（標準布）每疋由三十萬五千元改爲三十萬元。其他各類細布、絲光元布、絲光藍布、藍布、花直貢、花嗶嘰、元直貢、元嗶嘰、色斜、漂布、條府綢、雜色布、雜色嗶嘰、卡其、達隆、嗶嘰等類布疋，每疋均比原價降低三千元至一萬六千元。如長城細布每疋由四十八萬二千元改爲四十七萬七千元，珠江灰斜每疋由三十二萬五千元改爲三十一萬六千元，三十五吋綫呢每疋由三十九萬五千元改爲三十八萬二千元，新光白府綢每疋由三十二萬二千元改爲三十一萬六千元。此外少數白府綢及各色花布的牌價每疋略爲提高數千元至一萬七千元。

棉紗牌價全部降低，計：二十支藍鳳（標準紗）每件由八百零五萬改爲七百九十萬元，此外十支、十四支、二十一支、三十二支、三十二支雙股、四十支、四十二支（雙股及三股）、六十支及六十支雙股等每件均比原價降低十四萬元至四十六萬元。

是不是「反面無情」呢？
國內工商界「五反」運動雜談之三

在廣州工商界「五反」運動期間，有些人說：「反什麼？「反面無情」是眞的，人民政府不要我們工商界了！」

但事實果眞如此嗎？不，現在，要我們先回顧一下解放以來的情形吧！

人民政府在解放後不久，就制止了十二年來的通貨膨脹，將金融物價穩定下來了；人民政府會通過加工訂貨、貸款、配給原料、收購產品等方式以扶助私營工商業者；工人階級會經發動生產競賽，提高生產效率、節省原料、減低成本、提高產品質量，也會調整公私關係、調整稅收；並當資方有困難的時候，自動地減低待遇和多方設法協助資方克服困難，許多工廠商店都是在這些合理的照顧與有利的條件下，由經營困難而好轉，終而賺了錢的。

新民主主義社會中，資產階級是合法存在的，他們取得正當的利潤是完全容許的。他們是能夠發展的，能夠賺錢的。解放兩年多來的事實，說明了工商業者是賺了錢的，他們不行賄、不偷稅、不走歪路，老老實實地做一個正當工商業者是可以發展，可以賺錢的。

但偏有些不法的工商業者，儘管賺了不少錢，儘管人民政府和工人階級仁至義盡的照顧和幫助他們，他們依然不知足、不安份，而走了歪路，利用行賄、偷漏、欺詐、盜竊等行爲，來詐取國家財產，危害人民利益，腐蝕國家的工作人員，以遂其少數人的私慾。

你能說還是因爲工商業者不了解人民政府的政策，不知道政府的法令嗎？不，這是不能以「不知情」三個字來推搪、掩飾的。共同綱領第八條規定：「中華人民共和國國民均有……愛護公共財產……和遵納賦稅的義務」；第十八條規定：「嚴懲貪污、禁止浪費，反對脫離人民羣衆的官僚主義作風」，第卅七條規定：「對於擾亂市場的投機商必須嚴格取締」，第卅九條規定：「凡進行金融投機，破壞國家金融事業者，應受嚴厲制裁」。兩年多來，人民政府在處理實際問題和進行文化教育工作時，屢將上述道理作反覆的宣傳和解釋。不法的工商業者不能說「不知情」的，退一步說，即使他們未有「熟讀」共同綱領，但由於他們日常的實際接觸，他們總應該知道偷稅漏稅、竊取國家資財是非法的。

例如：廣州茂昌隆進出口商行經理梁海，他是廣州工商聯常委，也是進出口貿易商業同業公會籌委會主委，他沒有理由不知道私逃外匯、偷稅漏稅等行爲是非法行爲，但是從他最近的坦白材料中，說明了他曾經私逃外匯一百七十二次，金額達二百萬港元以上，又犯了偷稅漏稅和盜竊等行爲；又如天津華陽煙草公司經理楊睦菴，他是天津工商聯常委，也是煙草工業同業公會主委。他曾親自參加過第二屆全國稅務會議，討論和修改稅法，因此，他對稅法是很熟悉的，但他並不是站在人民立場來擁護稅法，而是爲個人自私來鑽稅法的空子，共偷漏稅款廿三億一千二百一十萬零六百一十元。

上面的事實，說明了並非人民政府「反面無情」，而是不法的工商業者「明知故犯」。

解放以來，人民政府多方照顧私營工商業者是無可否認的事實，作爲一個正當工商業者，取得正當的利潤，在新民主主義社會中，也是完全容許和可能的。國內部份不法的工商業者所犯的行賄、偷稅、欺詐國家資財等行爲，是「明知故犯」的。爲什麼他們會「明知故犯」呢？就是因爲資產階級所具有的唯利是圖、損人利己的、投機取巧的本質在作怪。而這種行爲，是危害國家和人民的利益，妨礙國家的建設，而不能任由其發展下去的。

今天，國內工商界正在展開的「五反」運動，就是要反對不法的工商業者的上述的卑劣行爲，將工商界的唯利是圖、損人利己的壞思想、壞作風改革掉。廣州市葉劍英市長說：「人民政府的政策是堅決執行共同綱領，保護工商業的正當利益，禁止非法的經營。只要資產階級能接受工人階級的領導，服從人民政府法令，執行共同綱領，他們就能夠得到光明的發展前途。」（于人）

白沙黎族子弟
紛紛入校讀書

【海口八日專訊】白沙縣第二區水滿鄉黎族人民，積極創辦學校，學習文化。過去受當地地主惡霸王正雲王正强的壓迫剝削，生活十分痛苦，迫使許多人無飯吃、無衣穿，終日走山逃難，根本談不上學文化。解放後，全鄉十二個自然村（共一千六百八十八人）已設立完全小學校二間，夜校十間，有了三百五十人入學了。當地政府會撥下二百五十萬元做學校經費，現在他們學習很是認真，他們有一半已學會認幾十個生字。貧農王其元從前不識一個字，現在他已學會寫簡單的信、算賬和普通知了。他除了日間努力做生產工作外，晚間總是趕趕的到學校裏去學習，並且將自己學會的教給別人。

海南島勞模大會
在海口隆重舉行
少數民族亦選勞模參加

【海口八日專訊】海南首屆勞動模範代表大會，七日在海口市中山紀念堂隆重開幕。參加大會的勞模代表共三百五十八人，都在本月六日以前先後抵達海口市。包括了全島十七個縣市的工礦、農作、橡膠、水利、草木、漁業等生產部門的勞動模範，他們代表了全島二百餘萬人民一年多來在生產建設上的巨大成就。在會上，他們將分別報告自己的生產經驗，並互相研究、學習，對今後全島開展的愛國增產運動將起推動性作用。

自從中共海南區黨委以及海南行政公署於去年十月九日聯合發出關於「召開海南第一屆勞動模範代表大會」的決定後，就迅速成立了勞模代表大會籌備委員會，並積極領導全區進行大會的籌備工作。幾個月來，各地人民在選模、評模中表示了無比的愛護和敬仰，展開了迎模、送模熱潮。樂東和白沙有成千成百的兄弟民族，打鑼打鼓歡送勞模代表到海口參加大會，他們認爲勞模代表到大會對他們是全島很光榮的。當他們到達海口市後，也受到海口市各界人民的熱烈歡迎，連日來各機關、團體都掛出了「歡迎勞模」的大字標語，海南中蘇友好協會並於本月四日夜放映幻燈招待勞模；他們又於三日參觀了海口市第一中學舉辦的中蘇友好圖片展覽會。

大會由馮白駒主任主持開幕，並定於本月十日閉幕。

盜竊國家資財
穗機器業偷工減料
合成廠承製鐵水閘不符規定
榮昌廠用壞鐵製造橋樑鐵釘

【廣州十四日專訊】穗市機器製造、汽車修理等行業，在全國工業建設日益發展，物資交流活躍，及國營機構委託加工的扶助下，飛速發展起來。這些行業正應在有利的情勢下力求營業的進展，但是在這些行業中竟普遍地存在着行賄、偷漏稅收、盜竊國家資財、偷工減料等情形。

在機製及汽車修理業中，行賄的風氣很盛，整個行業都流行回頭佣，這是一種變相的行賄，以貨金百份之五到百份之二十不等送給經手購貨的人，就可以高抬貨價，或以劣貨充上等貨來攫取更多的暴利。

他們偷工減料所造成的損失是嚴重的。如穗市合成鐵廠承製港石角圍鐵水閘，本來珠江水利局和合成廠訂約要用三分厚的鐵板，但是卻用了兩分厚，這是嚴重的影響水閘安全的。又如太平南路廣州夾萬廠代人民銀行做了幾個銀倉，言明要用厚的鐵板，並要用原塊鐵打成，不用夾口，可是廣州夾萬廠卻用了薄的鐵板用夾口鑄成；同時爲了維持銀倉的重量，中間加士敏土來增加重量，來欺騙人民銀行，奸商們這種行爲嚴重影響到國家財產的安全。

機器製造、汽車修理業的盜竊伎倆是非常嚴重的。如公路處橋樑修築委員會交給榮昌機器廠鋼一批，用來製造螺絲釘，但是該廠吞沒了這批好軟鋼，而用一些壞鐵來製螺絲釘，拿這些壞的螺絲釘來造橋樑，顯然是危害性很大的。又如南洋電機製造廠代糖業公司修理一個很大的發電球，該廠資方沒有將舊料交給糖業公司，而將電球內的舊料（砂碳片、銅絲等）出賣了幾千萬元；該廠資方還用手段拉攏糖業公司監修人某某，叫他不要出聲；同時該廠替糖業公司製造配電板和油漆開關時，也用了許多舊料代替新料。

汽車修理廠更是無所不偷，最普遍的就是向前來修理的汽車上的汽油盜竊去，或是像小偷一樣在夜深人靜的時候將汽車駛到僻靜地方放出汽油，還有將來修理的汽車好輪胎和零件換上一些外面相似而實則破舊的輪胎和零件。不法奸商多數是利用晚間的時候，強迫工人們做這種偷汽油、偷換輪胎、零件的可恥勾當。這些卑鄙可恥的勾當，不知造成公私財產多少嚴重的損失！

現在各工廠工人都紛紛起來檢舉不法奸商的罪惡，對他們好商人民的眼睛是絕對逃不過的，他們只有一條出路：就是徹底坦白，勇敢檢舉，將功折罪。

志願軍代表團抵穗
朝鮮訪華團亦同車南來
各界代表在車站前舉行歡迎會

【本報廣州十四日電話】中國人民志願軍歸國代表團中南分團廣東小組和朝鮮人民訪華代表團中南分團廣東小組一行八人，內包括朝鮮人民訪華代表團海軍英雄金昌桂、模範農民金承萬（還有志願軍代表一人因事後到）於十四日上午到達廣州。廣州各機關首長和各界人民代表在車站舉行了熱烈的歡迎大會。當代表們乘坐的火車到站不久，代表們即在樂隊奏着志願軍歌和熱烈的掌聲中下車。下車後，代表們和葉劍英主席、陶鑄政委、李章達副主席等首長及各界代表們一一握手見面，並接受了少年兒童隊員的獻花。當代表們從車站步入車站前的歡迎會會場時，歡迎羣衆中便響起了熱烈掌聲和歡呼聲。歡迎會在中朝兩國國歌聲中開始舉行，首由廣州市抗美援朝分會副主席龔堃昌致歡迎詞，他首先指出：「你們是最可愛的人。你們的精神受到廣東和廣州全體人民普遍歡呼和尊敬。」他又指出：「今天你們來到廣州，我們正積極響應毛主席的號召，在熱烈進行增產節約，大張旗鼓雷厲風行地開展『三反』，工商界廣泛地展開『五反』。我們將努力在這一戰線上取得更大的勝利，以加强抗美援朝的力量，再接再厲支持中朝人民部隊。我們就用這一愛國行動來歡迎你們。」接着由代表團小組組長王天雄致答詞，王天雄代表說：「志願軍過去十四個月在朝鮮前線取得了輝煌的戰績，這是和祖國人民的全力支持分不開的。祖國人民對我們的全力支援和熱情的愛戴，是我們戰勝敵人的決定因素，是我們殺敵勇氣的泉源。」他並指出：「今天祖國人民熱烈展開增產節約和『三反』、『五反』運動，也就會直接增加抗美援朝的力量。同樣的，志願軍也展開了這個運動，不但要以忘我的精神消滅敵人，還要以精簡節約愛護每一件祖國的物資來表示我們的謝意。」跟着朝鮮代表金昌桂講話，他感謝各首長和各界人民的熱烈歡迎，並强調中朝兩國人民戰鬥友誼之後說：「今天廣州人民和全中國人民一樣熱烈展開的『三反』運動，是有着重大的意義。我們代表朝鮮訪問中國人民向毛主席表示熱烈的感謝和致最崇高的敬禮外，並將這種增產節約支援抗美援朝的情況帶回朝鮮去，更加鼓舞朝鮮人民的戰鬥熱情。」

瓊山優待軍屬
青年代修田堤

【瓊山六日專訊】第五區東郊鄉下田村宋蔚金軍屬有一塊六升種子的田，當年會種稻四石，去年八月間水災沖垮了田堤，滿田爲沙石淤積，該村農民在人民政府的優待號召下，爲了使宋蔚金軍屬的春耕不致受到影響，便邀集全村青年五十餘人，幫助他挖沙修堤。在他們努力工作下，不到一天的工夫，便將滿田淤積的沙石挖得乾乾淨淨，並把田堤修好。他們說：「蔚金哥在國防最前線打擊敵人，保衛祖國人民安全，係爲蔚金哥家屬出點力，是應該的。」他們修好宋蔚金軍屬的田堤後，還繼續擴修了長約十四五丈的溝渠，利益全村。

縮小工農產品剪刀差
廣州普遍調整米價
糧食公司十一日起提高牌價

【廣州十四日專訊】廣州市糧食公司爲適應季節性需要，縮小工農產品剪刀差額，經於十一日起將早晚造大米牌價調整。計上齊眉米每市擔由十四萬一千五百元改爲十五萬四千四百元，上絲苗米每市擔由十三萬七千二百元改爲十四萬九千八百元，上晚造粘米由十三萬二千九百元改爲十四萬五千一百元，上雪米每市擔由十二萬二千二百元改爲十三萬四千六百元，上晚造赤米每市擔由十萬八千三百元改爲十一萬九千三百元，上湖粒米每市擔由十萬七千二百元改爲十一萬九千三百元，上麥早米每市擔由十一萬元改爲十二萬元，上新興白米每市擔由十二萬六千五百元改爲十三萬五千六百元。穀米市場因公司調整牌價，故兩日來各種大米價也普遍提高，但因市糧食公司充分供應，市場管理處又適當加强管理，米糧市價極爲穩定，各類米價每市擔僅提高五千元至一萬一千元，與牌價脗合。

河內以南又一勝利
越南人民軍攻入府里
殲滅魯斯克尼突擊隊全部
侵越法軍戰俘函侵朝美軍

【新華社北京十四日電】據越南通訊社越北十一日訊：二月七日晚上，越南人民軍對盤踞在河內以南五十公里河南省省會府里的敵軍發動猛攻。人民軍攻入城內，完全殲滅了河南省人民所痛恨的魯斯克尼突擊隊，並佔領了偽保警察的派駐所，捉到許多罪大惡極的賣國賊。人民軍在這裏升起越南民主共和國的國旗，在敵軍的情報處裏貼起標語，並向那些前來歡迎人民軍隊的大批羣衆講演。

在這次攻擊中，人民軍殲滅了魯斯克尼突擊隊全部，擊斃該隊隊長魯斯克尼中尉，俘獲一百五十五人。人民軍繳獲輕機槍八挺，衝鋒槍七十二支，迫擊砲三門，步槍四十支，手槍十支，無線電機九部，以及大批的彈藥。

【法新社河內十四日電】北寧東南五公里的法軍據點一處，已被越南人民軍圍困數天。法十三日派法、保軍前往援救，並出動坦克和飛機掩護，過去數天來，法機曾空投軍需品，接濟被困法軍。

【新華社平壤十四日電】越南第二戰俘營三百十三個法國侵略軍戰俘寫信給在朝鮮戰場上的美國侵略軍官兵，呼籲與他們一起結束侵略戰爭，恢復朝鮮和越南的和平。

信上說：「我們在越南的戰俘已經認識到我們所被迫參加的這個戰爭，是反對越南人民的極不正義的戰爭。同樣，感謝來自朝鮮的報道，使我們得以明白了由一小撮把你們投入戰爭當作砲灰的無恥的資本家和政客所發動的、對美國人民沒有一點好處的戰爭的實質。」

信上接着說：「現在，朝鮮和越南兩國正爲着相同的正義事業，即兩國人民的獨立、自由和平幸福的事業而戰鬥着。朝鮮人民，如同越南人民一樣，必定贏得勝利，而帝國主義侵略者不論是美國或法國都必定失敗。」

信上最後說：「我們鼓勵你們，在朝鮮戰場上作戰的美國官兵，結束這個可恥的戰爭，和要求把在朝鮮的美國軍隊撤退回國。

在我們方面，我們誓言與在朝鮮的美軍戰俘一起，全力要求把在遠東的美國軍隊和法國軍隊撤退回國，取得朝鮮和越南的和平。和平萬歲！全世界人民的友誼萬歲！」

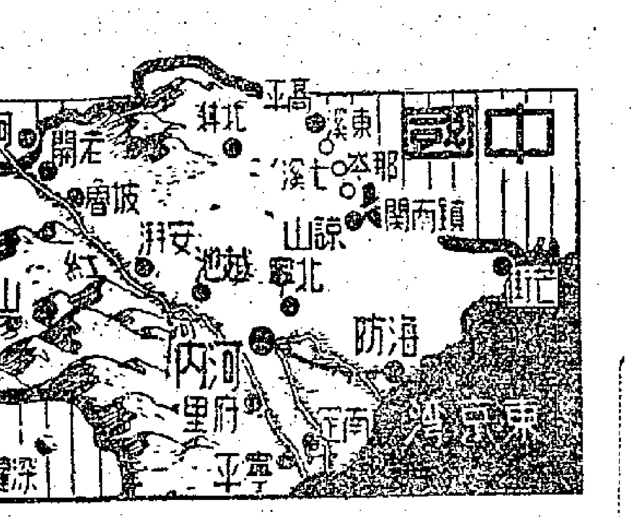

備戰花樣層出不窮
美日將簽防衛協定
如遇事故日軍應由美軍官指揮
美軍並得充分利用日本的能力

【法新社東京十四日電】據消息靈通方面十四日說：美國大使魯斯克和日本國務大臣岡崎勝男，正在商談一新的防衛協定。這新協定規定日本遇到外國侵略或日共進行革命時，美、日共同採取集體行動。新協定名爲「安全公約防衛協定」，它之所以成爲必要，是因爲魯斯克和岡崎勝男已決定，這個重大問題，應在目前談判的行政協定之外，另訂立一協定。行政協定將與原定計劃相反，只規定結束佔領後美國駐軍的地位。

據可靠消息，新協定已達到起草階段，大致規定：（一）日本遇到外國侵略或日本進行革命時，美軍得自由採取必須的行動；（二）日本遇到外國侵略時，日本須與美軍合作，共同保衛日本，美軍得充分利用日本的能力；（三）日共進行革命時，日本政府應請美軍協助，日軍應由美軍軍官指揮；（四）設立美日防衛委員會，實施防衛協定。

同時，每日新聞說：日本政府正考慮與港、不列顛聯邦駐軍締結一行政協定。

【路透社東京十四日電】日本國務大臣岡崎勝男十四日對一議會委員會說：由美、日代表各一人組成的美、日委員會，將負責監督美日安全公約行政協定的實施。

岡崎目前與美國特別大使魯斯克談判行政協定，他說：委員會將在日本各地的美軍基地內設立小組委員會，處理委員會的事宜。

【路透社東京十四日電】日本政府十四日發表了一張釋放二百四十名原在整肅之列的海、陸軍人員名單，其中包括前日本聯合艦隊司令吉田善吾在內。

【合衆社東京十四日電】據權威的美國方面人士十四日透露：在佔領期限終了後，日本供給駐日美軍一些什麼基地，將延至對日和約生效及日本獲得完整主權後才作正式決定。

他說：有關在美日安全公約規定下美軍在日本所需要的特殊基地及其他設備的問題，將會有非正式的討論，但這些問題必須在聯合委員會上達成協議，而該委員會須俟對日和約及安全公約的生效後始能發生作用。

對日和約內規定容許美國佔領軍，在和約正式生效後九十天內，由其已徵用的設備，遷往永久性的安全基地。

可是，美國方面人士承認，日本和美國政府對於允許日本草訂一個規定日本在佔領期限終了後第一年所應分擔的安全公約經費約三億美元的國家預算，早已有充份的協議。該預算在去年十一月與日本的美國財政「顧問」、底特律銀行總裁道奇磋商後，已計劃好了。

該美國方面人士否認，安全公約行政協定的談判，已確定了美國空軍、海軍及地面部隊基地的消息。

美日反動派製造藉口
圖宣佈日共爲非法
日共議員團發表聲明　說行政協定出賣日本

【新華社北京十四日電】日本共產黨國會議員團於二月九日發表聲明，斥責吉田政府和自由黨企圖宣佈日共爲非法的陰謀。據塔斯社東京訊，該聲明如下：「自由黨最近通過了旨在宣佈日本共產黨爲非法的決定，並且，自由黨已經開始進行陰謀活動，以便把這個決定付諸實施。出賣日本人民的奸賊締結了單獨和約與安全條約，他們現在正與美國政府秘密談判締結行政協定，這個協定將爲未來徵用日本和重新武裝日本。而且，他們急於通過一條對各種團體加以控制的法律，以抑制全國範圍反對賣國政策的運動。爲了要使侵略朝鮮、中國和東南亞，他們不惜犧牲日本人民的切身利益和自由。

但是，日本人民在共產黨的領導下，正在起來作堅決的抵抗，爲從可恥的奴役中獲得解放以及爲和平與獨立而進行鬥爭。旨在禁止共產黨——日本人民的先鋒隊——活動的陰謀，本身就是對日本人民的匪劣手段。我們將與所有的愛國人士一起進行堅決的鬥爭，反對自由黨和吉田政府想宣佈日本共產黨爲非法的……

……企圖。」

【新華社北京十四日電】塔斯社東京九日訊：據東京方面消息說：日本政府遵奉美國佔領當局的命令，正在準備對日本共產黨和其他民主團體進行大規模的鎮壓。近來日本當局一直在製造各種「事件」，把責任都推到日本共產黨員的身上。警察當局和資產階級報紙正在散佈挑撥性的謠言說：共產黨打算在二月十日發動「總暴動」。

日本國會全體共產黨議員特就此事在二月七日發表聲明，抗議吉田政府這種挑撥政策。

許多工會和民主團體在二月八日發表聯合聲明，抗議吉田政府的暴亂行爲。這些工會和民主團體有：全日本產業別工會會議、全日本通信工人工會、全日本金屬工人工會、全日本印刷出版工人工會、全面講和愛國運動協議會、日本民主婦女協議會、日本青年祖國戰線、朝鮮救援會及其他團體。聲明指出：日本政府企圖鎮壓反對重新武裝和捐雜稅的工會和團體。

老問題引起糾紛
美英爭地中海
美國要卡爾尼作統帥　英國要任用自己的人

【路透社里斯本十四日電】權威人士十四日說，隨着大西洋公約軍事委員會討論南歐局勢問題的會議在本週召開，英、美兩國爲了海軍司令人事問題，又在此間爆發一次論爭。

美方正想任命艾森豪威爾的南翼司令卡爾尼海軍上將爲地中海作戰總司令。他們希望在美、法、意、英的軍官們指揮之下，設立一系列海軍副司令以分負責任。美軍官一人將指揮地中海的最西的部分，法軍官一人將指揮法國南部與北非間的海面，意軍官一人將控制第勒尼安海和愛奧尼亞海，英海軍上將一人則指揮里凡特與蘇彝士運河區。

英方則堅持該問題應從基本上而不應從地理上着手。他們認爲，英國在整個地中海控制着好幾個基地，和它有着在海上作戰的長期的經驗，正合宜任命一名英國海軍將來擔任整個地區中的某幾項工作。宜於任命的軍官，將爲英國現任地中海司令海軍上將艾德爾斯丹。地中海司令不久將由海軍上將蒙巴頓接任。

軍事委員會曾要求英方應於該會十九日在此間復會時，將尋求解決辦法的議案提交討論。

英方的參謀人員十四日已忙於草擬不同的計劃，他們希望所草擬的不同計劃也許可以迎合美國的意見而又能夠維護英國的利益。

歐洲軍問題辯論後
傅雷決定孤注一擲
請議會明天舉行信任投票

【路透社巴黎十四日電】法國總理傅雷十四日拿他成立三星期的政府的命運，作爲通過把法軍合併於歐洲軍的一項議案的賭注。

在進行到深夜的激烈辯論結束後，傅雷宣佈將以政府的議案交付信任投票。

信任投票定在十六日舉行，使傅雷政府受到很大威脅。

十四日晨，在議會佔大多數議席的共產黨、戴高樂派和社會黨，已一致決定反對政府。

這裏政治觀察家說：這樣一個重大問題，政府如遭失敗，其對於法國外交政策的影響是很遠大的。

【法新社巴黎十四日電】法總理傅雷十四日提出正式要求國民議會對法政府所提歐洲軍計劃舉行信任投票。議會將於十六日舉行信任投票。

該議案包括有五點：（一）法國將以一切力量在經濟上建立一個統一的歐洲並同意組織一支歐洲軍；（二）共同防衛機構的組成必須與在聯合國計劃下保證普遍裁軍的措施同時實行；（三）歐洲軍必須隸屬於對歐洲各國政府負責的一個超國家機構；（四）不准西德擁有國家的陸軍或參謀本部；（五）必須盡量請英國全力參加這一個計劃。

議會經過整個晚上的會議後，傅雷已於十四日晨要求國民議會對政府所提的歐洲軍計劃舉行信任投票。傅雷是在三個不同的議案提出後要求舉行信任投票的，其中包括由共產黨及戴高樂派分別提出的已爲議會否決的議案。根據規定，信任投票得在廿四小時內舉行，所以就決定在十六日舉行信任投票。

【合衆社巴黎十四日電】在強大的社會黨對該黨所提組織歐洲軍須延誤至少四個月的建議拒作折衷讓步後，法國內閣於十四日晨召開緊急會議。

據悉，由於社會黨不妥協，法總理傅雷必須要求內閣授權去要求國民議會對歐洲軍問題舉行信任投票。

法議會討論該問題至夜深，社會黨堅持延至聯合國裁軍委員會宣佈該會的決定後，即大約四個月後，才組織歐洲軍。

【法新社巴黎十四日電】討論歐洲軍問題的法國國民議會十四日晨休會時，法內閣突然召開會議。

國民議會經過三天辯論之後，已定於十三日晚投票表決。在這三天的辯論中，政府領袖如前任國防部長莫克（社會黨）、前任海軍部長（人民共和黨）等不同的人物，都明白反對六國的計劃。同時，共產黨議員一百名、戴高樂派議員一百廿名，已結成集團反對成立歐洲軍。

【路透社巴黎十三日電】法國議會的領袖們，十三日已在設法草擬一項提案，在該提案中將確認建立歐洲軍的一般原則，但同時考慮社會黨及其他議員們的疑慮。

據悉：有人已準備對社會黨所提的有關西德擴軍的議案提出修正案。如果修正案先討論，社會黨的議案，法政府將會投票通過這一個修正案。

法國傘兵抵突尼斯

【合衆社突尼斯城十三日電】有一批數目未詳的法國傘兵部隊和特別保安警備隊十三日到達這裏。獨立黨領袖已號召於十五及十六日實行總罷工。雖然現在未能證實總罷工將否成功，但居民已正在儲備週末所需的糧食，以備萬一。

對幽靈的崇拜
（原載「法國射手報」）

……有用處。（左）

法與西德越鬧越僵
艾奇遜忙於應付
打算迫使兩國獲得協議

【路透社倫敦十三日電】據通常可靠人士十三日說：美國國務卿艾奇遜十三日與英外長艾登會談時，曾強調在里斯本北大西洋公約理事會議中對組織歐洲聯軍問題予達成協議的重要性。據說艾奇遜曾強調稱：有阻礙建立歐洲防衛集團威脅的法國與西德之間的不睦，必需在倫敦討論德國問題的……

與西德總理阿登納會晤。西德總理阿登納將於十四日飛往倫敦，參加十五日的英王葬禮。十三日自波恩飛抵倫敦的英駐德高級專員吉爾克派屈克，將於十四日會同美駐德高級專員麥克洛埃與法駐德專員彭斯特，從事草擬將於十六日召開的三國外長會議的議程。艾奇遜將於十四日與麥克洛埃、哈里曼及德萊柏討論里斯本會議。艾奇遜安排和西德總理阿登納會面，阿登納定十四日抵此，參加英王葬禮。

美國駐法大使布魯斯報告法國對於西德要求更多「平等」的反映，法國議會認爲這是可能的，便是西德下院所提出的要求，對於成立歐洲軍是一種困難的條件。

據消息靈通方面的人說，布魯斯警告艾奇遜，在法外長舒曼沒有和艾奇遜見面，便和西德總理阿登納會談，而造成一種極壞的印象。據悉舒曼怕西德總理在艾奇遜面前說了一通，在美、英、法三國對德達成一個共同政策之前，會動搖艾奇遜，因而感到十分不安。舒曼定十五日到此。

美國對於法國這種恐懼早就知道了，因此同意法國所提出的，十六日起由美、英、法三國外長舉行正式會議，不要阿登納出席，阿登納也許在十七日見艾奇遜，等十八日三國最後會議時，他也許要參加。

國際經濟會議即舉行
蘇聯成立籌備委會
委員包括全蘇商會及工會等

【新華社北京十四日電】據塔斯社莫斯科訊：鑒於國際經濟會議將於四月在莫斯科舉行，蘇聯已成立了全國籌備委員會。籌備委員會是由全蘇商會、全蘇合作社總會、全蘇工會中央理事會、蘇聯科學院經濟研究所、一些工業組織和科學界、經濟界人士等倡議成立的。委員會的委員包括：全蘇商會主席聶斯特洛夫（委員會主席），全蘇工會中央理事會主席，全蘇合作社總會主席，蘇聯對外貿易部副部長，蘇聯國家銀行行長，蘇聯科學院經濟研究所所長及其他經濟學家。

中蘇兄弟同盟是遠東及世界和平的堅強保障
——慶祝中蘇友好同盟互助條約簽訂兩週年

（上接第一版）

中國人民在近兩年來，對於遠東和平與世界和平最大的貢獻，就是抗美援朝運動。這個運動不僅給予了朝鮮人民以必要的援助，同時，由於這一運動還產生了全世界聞名的中國人民志願軍。爲什麼美帝國主義在一九五〇年六月，那樣狂妄地公然發動侵略朝鮮的戰爭，而到了一九五一年六月，卻不能不接受蘇聯和平解決朝鮮問題的建議，不得不進行和平談判呢？這就是中國人民志願軍和朝鮮人民軍並肩作戰，一九五〇年冬季和一九五一年的春季和夏季，使美帝國主義及其僕從國家遭受嚴重失敗的結果。這就是自從美帝國主義發動侵略朝鮮戰爭以來，中蘇兩國政府和人民，根據中蘇條約所規定的「鞏固遠東和世界的持久和平與普遍安全」的原則，一致堅持必須和平解決朝鮮問題的結果。儘管美帝國主義自從一九五一年七月十日朝鮮停戰談判開始以來，用盡一切卑劣無恥的伎倆，拖延和破壞朝鮮停戰談判，但是美帝國主義侵略朝鮮戰爭的陰謀是一定要失敗的。中蘇兩國政府和人民共同堅持的和平解決朝鮮問題的政策，是一定會得到全亞洲和全世界愛好和平人民的擁護的。

毫無疑義，最近兩年來，全世界，首先是全亞洲，不論帝國主義國家如何鎭壓，被壓迫民族的人民解放運動仍然是如火如荼地發展的。首先，英勇的朝鮮人民，在中國人民志願軍的援助之下，正在勝利地進行着反對美帝國主義侵略、保衛祖國獨立、民主與和平的正義戰爭。越南人民建立了自己的人民共和國，並且獲得了中蘇兩國的承認。日本人民反對美帝國主義武裝佔領的解放鬥爭，自從舊金山會議以後已走上了一個新階段。菲律賓人民早已建立了自己的人民解放軍，並且長期地堅持了游擊戰爭。緬甸人民無論在鄉村和城市中，都在反對英美帝國主義的加緊侵略。馬來亞人民不怕艱難困苦，仍然在繼續反對英帝國主義強盜的鬥爭。印度尼西亞人民屢經挫折，仍在繼續努力要趕走荷蘭帝國主義，並抵抗美帝國主義的侵略勢力。印度各族人民，經過許多曲折的道路，仍然再接再厲地爲完全擺脫帝國主義勢力、爲消滅封建勢力、爲保衛亞洲和平與世界和平而鬥爭。近兩年來，亞洲人民反帝國主義的鬥爭又在西南亞、北非和近東等地區擴展了，伊朗、埃及、突尼斯、摩洛哥的人民已經開展了收回主權、爭取獨立、反對帝國主義的廣泛運動。所有這些被壓迫民族人民的解放運動，在我們看來，都是保衛和平制止侵略戰爭的偉大力量；所有這些鬥爭都必然要削弱帝國主義陣營；所有這些鬥爭都不是孤立的，而是必然要聯合起來形成一股洪流，不摧垮帝國主義殖民地體系決不休止的。我們中國人民由於建立了人民共和國，並締結了中蘇同盟，決不畏懼美帝國主義及其僕從國家和傀儡們的任何戰爭陰謀。我們願意和全亞洲各殖民地半殖民地的人民站在一起，建立友好團結的關係，爲保衛亞洲和平與世界和平而鬥爭到底。（新華社北京十四日電）

民族解放運動中
埃及學生影響力大

【路透社開羅十三日電】埃及從去年十月中旬納哈斯政府正式宣佈廢止一九三六年英埃條約以來所發生的事件，對埃及學生在國家事務中具有無可爭辯的影響力提供了新的證據。

自去年十月十七日英軍屠殺伊斯米里亞的埃及學生及羣衆以來，埃及學生一直是對運河區英軍進行鬥爭的主要負責人物。他們進行鬥爭時所用的武器，有種種外國武器和土製炸彈。

他們除了從事好像在戰場上一樣的活動之外，在全國大城市的示威遊行活動中還負起了傳統的積極任務。埃及宣佈廢止一九三六年英埃條約以來，開羅和亞歷山大曾發生了反英的示威遊行和騷亂。例如，他們曾反對任命前總理阿里馬希爲樞密院長，及反對任命駐英大使阿姆爾爲埃王外交顧問，其理由是這兩人都是親英的顯著人物。

數十年來，埃及學生對政治的影響力量，縱使沒有增加，也沒有減少。這些情形，在西方國家的人看來，也許是不容易了解的。

巴黎人民紀念反法西斯示威
各區會舉行集會

【新華社北京十四日電】據塔斯社巴黎訊：二月十日，巴黎勞動人民不顧警察廳長的禁令，熱烈紀念一九三四年二月的反法西斯大示威和大罷工十八週年。

那時的大示威和大罷工曾阻止了法西斯分子的上台。

這一天上午，巴黎各區都舉行了集會和示威，追悼一九三四年二月間死難的愛國者。巴黎布隆尼——比揚古地方的人民在五金工人奧耶十八年前壯烈犧牲在路旁的地方舉行了盛大集會。羣衆靜默一分鐘哀悼這位愛國志士，然後同聲高呼法國人民的戰鬥口號：「決不許法西斯主義得逞！」巴黎第二十區的勞動人民在萊米勒蒙當街開會紀念一九三四年慘遭警察毒手的十九歲的柏曼。第十一區的青年列隊到羅杉的紀念碑前去悼念一九三四年二月九日遇難的這位愛國志士。其他各區的人民也舉行了示威。

在巴黎各處房屋的牆壁上、廣告牌上和紀念碑的基石上到處貼滿了標語：「決不許法西斯主義得逞！」「二月十二日大罷工萬歲！」

警察奉社會黨的警察廳長的命令，清早就在共和國廣場周圍和寺院林蔭大道上佈置了警戒線，並且在到戲劇院廣場去的林蔭大道上設了很多崗哨。但是，這一切措施不能阻止巴黎人民以行動表示他們對法西斯主義的深切仇恨。

民主德國函四佔領國
要求提早簽訂和約
保證制止軍國主義復活
並請西德支持此項建議
格羅提渥責阿登納違反人民意志

【路透社柏林十三日電】鑒於因西德軍新軍國主義化而造成對和平的大危害，德意志民主共和國已送了一封信給四佔領國，要求提早簽訂和約。那封信已於十三日送至蘇、英、美、法四國的駐柏林代表。

據德意志民主共和國官方通訊社消息，德意志民主共和國政府已將那封信的副本送往西德政府，同時並送出一件照會，要求西德政府爲着德意志人民的利益支持它的建議。寫給盟國的信說，德意志人民深知道他們在希特勒戰爭中的罪行，可是也深信他們現在是受着不公平的待遇。德意志人民要求生活於與其他國家的和平關係之中，建立起德國的經濟和提高人民生活水準。又說，德意志民主共和國政府保證，一定反對任何可能把德意志拖進另一次大戰中的軍國主義的復活。

【法新社柏林十四日電】民主德國總理格羅提渥十四日在此爲解釋十三日民主德國對和約問題的照會而舉行的記者招待會上，指摘西德總理阿登納違反德國人民的願望，而致力於西德的重新武裝。他又說：西德議會對重新武裝的照會，是不能代表大多數德國人民的願望的。格羅提渥說：照現在的發展來看，反對擴軍的西德愛好和平分子，即將被控以叛國罪。他又說：西德各大工業區的警告性的罷工，就足以說明了西德人民對波恩政府的仇視了。

英埃開始接觸了
埃王接見英大使
艾登也與阿姆爾會談
埃當局竟排斥蘇記者

【路透社開羅十三日電】據埃王通告十三日宣稱：埃王法魯克十三日接見英駐埃大使施諦文，談商四十五分鐘。此間觀察家相信，這次談商與恢復英埃談判有關。

【路透社倫敦十三日電】埃及駐英大使阿姆爾十三日晚到英外交部與英外相艾登作重要會談，並轉達埃及總理馬希爾致英外長函一件。

據通常可靠人士表示：如英國提出建議，以求解決英埃爭端，埃及政府現願與英國政府恢復接觸。

據埃及大使館發言人說：阿姆爾是以埃及參加英故王葬禮的代表團員身份，而非埃及大使身份返回倫敦。阿姆爾回國日期未定。

【法新社開羅十四日電】埃及當局十四日拒絕兩名蘇聯記者重新簽證。

他們是蘇聯官方塔斯社和眞理報的記者。他們二人將因此而被迫離開埃及。

蘇聯駐開羅代表團已就這一事件向埃及政府提出意見。

救濟東頭村災胞 工商界響應捐款

號召爲爭取愛國自由而奮鬥 堅決表示擁護我外交部抗議

本報讀者捐款總數逾二萬三千元

【本報訊】港九工商界踴躍捐款救濟東頭村災胞，並投書本報，堅決表示擁護中央人民政府外交部對英國政府提出的抗議聲明，熱烈歡迎粵穗人民組織的東頭村災胞慰問團來港，有的工商界人士更號召「各行業、各社團、各黨派一致奮起，繼續捐款，支援被迫害同胞，參加反迫害鬥爭，爲爭取港九同胞合法權益和愛國自由而奮鬥。」

昨天工商界人士捐款並投書本報的，計有潮商人郭清、林國材、陸明發、余壽仁二百元，鄒俊三、吳海、黃振聲、張榮善、鄒健飛等八十元，何典、楊四富一百元，莊李純、林正愼、周如賢、張閒、張祖仁、王椹、蘇兆民、洪俊、羅明甫、黃勳等二百六十元，郭興、周宗、岳尼、鮑韋、吳艾森、梁森孫、周守心、王懷冰、姚新生、顧覺等二百七十元，莊林、侯許二百元，還有九龍紗廠一羣工友二百元，共計一千三百一十元，連前本報讀者捐款計算在內，總數已達二萬三千四百六十九元四角五分。

商人指摘港府 對災民坐視不救 反遞解災民代表

在工商界人士的投書中，充滿了熱情，嚴正地控訴香港政府迫害我愛國同胞。郭清、林國材、陸明發、余壽仁是旅居香港二三十年以上的舊式商人，從來都是「只顧做生意，少問世事」的，但近年來，他們對於香港政府一連串迫害我國同胞的措施，表示無比的憤慨，他們在投書中說：「因爲香港政府年來的不擇手段，像解散三十八個進步團體，限制中國學校紀念國慶節，禁止中國勞校採用新課本，縱容無恥匪幫搗亂香港的治安，慫恿各工廠的資本家對工人的無理壓迫，製造勞資糾紛，拘捕香港各界的善良人民，遞解出境，不說理由，甚至把人像綁票一樣的架走了，警署還不承認，從良善的中國人民身上剝削大量稅收，豢養無恥的殘兵游勇，破壞香港的秩序，對東頭村發生火災的災民，却不但坐視不救，反而破壞人民的救濟，一再拘捕災民，搶走災民的救濟品……這一連串的挑釁事件，實屬無法無天，比香港的腐朽的滿清政府還要腐敗，比反動派的腐朽政府還要黑暗，簡直是一個野蠻的社會，完全喪失了法治國家的精神，使人不相信香港是個『民主櫥窗』，是個『東方之珠』，只使人感到香港的末日將臨。……」（全文刊「讀者來信」欄）

鄒俊三、吳海、黃振聲、張榮善、鄒健飛等在信裏首先對香港政府無理拘捕並遞解東頭村災民代表李文興等及電影藝術工作者司馬文森等出境事件表示萬分憤慨，信裏說：「……這種迫害人身，無故拘人的恐怖氣氛，日甚一日，不知當局何以自解？假如這樣下去，那還成什麼世界？」又說：「我們竭誠擁護祖國外交部向英提出的抗議，同時準備熱烈歡迎粵穗各人民團體組織的慰問團前來訪問，只有站了起來的祖國人民，才能關心到我們這些

愛祖國愛同胞 祖國政府與人民 給我們無限溫暖

胞受欺侮的海外孤兒，亦只有偉大可愛的祖國政府和人民，才能給我們以無限的溫暖。」

莊林、侯許的信中說：「我們有強大的祖國作後盾，不容任何人迫害我們的同胞……我們堅決擁護中央人民政府外交部的抗議，要求香港英國政府，立刻停止迫害香港中國人民，同時我們熱烈地歡迎祖國慰問團來港慰問。」

何典、楊四富信中說：「我們在香港的同胞是不容被欺侮、被迫害的，如果施行迫害者尚執迷不悟，一定會自食其果。……我們一致起來，堅決擁護中央人民政府外交部的抗議，要求香港政府立即停止欺侮和迫害中國居民，並熱烈歡迎祖國慰問團來港慰問。」

不能袖手旁觀 號召工商界團結 捐款來救濟災胞

郭興、周宗、岳尼、鮑韋、吳艾森、梁森孫、周守心、王懷冰、姚新生、顧覺等在信裏說：「我們是一羣商人，不忍目睹自己的同胞長處於水深火熱之中，這裏，謹獻出我們微薄的力量，附上港幣二百七十元，請代交工聯轉致災胞們，並請將我們的一顆友愛的心帶給他們，告訴他們，每一個中國人民都對他們深切地同情着和關懷着。」

莊季純、林正愼、黃勳、周如賢、張閒、張祖仁、王椹、蘇兆民、洪俊、羅明甫等在信裏憤怒地說：「最近港府將一批愛國的電影藝術工作者無理地驅逐出境，對東頭村的災民，不但不予救濟，反諸多迫害，並將災民代表也加以驅逐，這一連串迫害中國同胞，壓迫愛國運動的事件，令我們感到無限的憤怒，但也更深刻地教育了我們，因此，我們堅決擁護我中央人民政府外交部的嚴正抗議，擁護全國人民團體的正義措施，團結起來進行反迫害的鬥爭！現在本港勞工、文教各階層，千千萬萬有愛國心的中國人，已經一致熱烈地響應祖國正義的抗議，團結起來反對香港英國當局對我們非法無理日益慘酷的迫害，殘酷的現實……再不容許我們苟且偷安、麻木不仁、猶疑顧慮、袖手旁觀了。……我們熱烈地歡迎慰問團早日來港；我們保證用我們的力量來發動歡迎和協助工作。爲了表示我們的微意，特附上港幣二百六十元，請貴報轉交工聯去發給東頭村的受難同胞。最後希望港九工商界各行業、各社團、各黨派，繼續一致起來支援被迫害同胞，參加反迫害鬥爭，爲爭取港九同胞合法權益和愛國自由而奮鬥。」

紛紛發出快郵代電 各工會籌迎慰問團

電車工人要向祖國傾訴痛苦 海塢工人準備張燈結綵歡迎

【本報訊】港九各業工人繼續集會，一致堅決表示擁護我外交部就香港政府迫害我國居民事件向英國政府提出的抗議聲明，並熱烈歡迎粵穗慰問團早日來港。電車職工會在十四日晚上集會，全體工人熱烈鼓掌，高呼「堅決擁護外交部聲明」！「熱烈歡迎慰問團來港」！並發出快郵代電；郵務職工會通過發出快郵代電；海軍船塢產業職工會準備張燈結綵，舉行歡迎大會，並獻錦旗；摩托車職工總會和石印工會籌組歡迎團；紡織染業總工會則準備向慰問團控訴被迫害的情形。

電車職工會在十四日晚上召開各部幹事代表組長聯席會議，討論人民政府外交部向英國抗議的聲明及歡迎慰問團問題，到會一百多工人。在主席作簡單致詞並宣讀外交部抗議聲明全文後，全體工人熱烈鼓掌，並高呼：「堅決擁護外交部聲明！」「熱烈歡迎慰問團來港！」

工人在會上指出：「百年來，香港同胞受盡痛苦。美帝加緊擴軍備戰後，香港英政府更加緊迫害中國同胞，外交部的聲明有力地保障了香港同胞的合法權益。」並紛紛表示堅決擁護外交部這個聲明及歡迎慰問團來港，以便向祖國同胞傾訴痛苦。有一工人說：「我們的親人來了，我們有冤要訴，有苦要吐，我永遠記得羅素街血案，香港英政府用國際禁用的毒氣向工人進攻！我要向祖國的親人控訴！」

工人並對那些死心出賣工人利益的工賊走狗提出嚴重警告，一致表示希望受欺騙的工人及早回頭。

最後一致通過慰問國來時，一定去熱烈歡迎，並原席發動一碗飯運動，捐款慰問東頭村受災同胞。同時發出快郵代電，歡迎慰問團來港。代郵全文如下：

「粵穗慰問團各位先生們：

「我們全體香港電車工人最近看到人民政府外交部和各大人民團體對香港英政府一連串迫害香港同胞的嚴重聲明和抗議，特別看到你們來港慰問東頭村受災同胞的消息，無不歡欣若狂。我們對這些聲明和抗議一致表示堅決擁護，對您們的來港表示熱烈歡迎。

「百年來，香港同胞受盡香港英政府的壓迫，生活貧窮痛苦。近年來美帝擴軍備戰，香港英政府加緊迫害和鎮壓我們同胞，全港同胞，特別是廣大工人和貧民的生活是慘痛不堪的。最近香港英政府進一步迫害東頭村災民和愛國同胞，並縱容配合電車資方打先鋒，向全港工人階級進攻，更構成了對香港同胞生存權利的嚴重危害。但是今天中國人民已經站起來了，以工人階級領導的強大人民祖國，是不能坐視香港同胞受到迫害和欺侮的。香港英政府的一切迫害措施，必須立即停止，有關全港工人與全港市民利益的電車問題必須獲得迅速合理的解決！

「我們電車工人清楚記得：一九四九年保障生活鬥爭時，祖國人民會經給我們一百擔大米和巨款與及全國輿論的支援，我們今天正在進行保障生活和職業，保衛全港工人利益的複雜、嚴重的鬥爭，更需要強有力的支援和您們的來港，極大地鼓舞了我們鬥爭的信念，加強了我們的鬥志！

「祖國的親人們，我們渴望你，像渴望太陽。你們早日來吧！將陽光帶到這個黑暗角落。您們來的時候，我們一定熱烈歡迎。爲了答謝祖國人民給我們的關懷和支援，我們一定更堅決、更勇敢地鬥爭下去，直至取得最後勝利！此致崇高敬禮！香港電車職工會全體工友謹啓，二月十四日」

香港郵務職工會十二日晚上召開工人代表座談會，與會工人一致表示擁護我外交部的抗議，並議決發出快郵代電，歡迎慰問團早日來港。代電全文如下：

「粵穗慰問團各位同志們：我們全體郵務工友，對你們此次熱誠來港慰問東頭村受災同胞，表示萬二分熱烈歡迎和感激。我們今天有了強大的祖國，有了五萬萬多站起來的中國人民，是不怕任何人對我們迫害的。我們莊嚴地宣誓：（一）我們堅決擁護我外交部對英國政府的抗議聲明。（二）我們熱烈參加歡迎慰問團來港，並組織歡迎協助你們展開一切工作。（三）我們堅持反迫害、反分裂的鬥爭，我們團結起來支持祖國一切行動。香港郵務職工會一九五二年二月十三日。」

摩總海塢發動捐款

慰問被迫害災民的家屬 郵務石印紡織染工會均有表示

摩托車業職工總會十三日晚上舉行屬下各單位代表會議，到會工人代表一致表示堅決擁護我外交部對英國政府的抗議。代表們指出：在「工人和香港同胞受盡種種迫害的今天，得到了祖國對我們的關懷，給予我們無限的溫暖，使我們覺得中國人民已經站起來，我們有了強大的祖國支援，我們不怕任何欺侮的。」會中決定組織歡迎慰問團來港，並發動工人向慰問團傾訴我中國人民遭受迫害的情形，同時發動募捐慰問被迫害者家屬。

海軍船塢產業職工會工人代表二百多人十三日晚集會，一致表示堅決擁護外交部的聲明，並準備張燈結綵，舉行歡迎大會，並獻錦旗。同時發動工人展開一毛運動來支持被迫害災胞代表張興、李文興等家屬。代表們在會上說：「我們滿肚子冤屈要向我們親人訴說，讓祖國兄弟知道我們受盡了欺侮和迫害。今天有強大的可愛的祖國和四萬萬七千萬的同胞替我們伸冤了。」有位青年工人說：「慰問團代表郭築璋是我們職工會前兩屆的副主席，又是我們的老師傅，我們幾天都要去灣湖歡迎我們的親人。今天我們有這樣強大的祖國支持，我們增加了百倍鬥爭的勇氣和信心。」

石印工會在十三日晚召開會員會議，討論我外交部向英國政府嚴正抗議及祖國各人民團體的聲明，一致表示熱烈擁護。工人指出：「今天祖國這樣關心我們，有了是空前未有的支持，我們絕不容許他人無理迫害！」並決定籌組歡迎團，準備到時熱烈歡迎。

港九紡織染業總工會在十三日晚上舉行各廠代表會議，宣讀我外交部對英國政府的抗議聲明，到會一百多工人一致表示堅決擁護及熱烈歡迎慰問團來港，並準備向慰問團控訴被迫害的情形。

解放了的中國 澳門今天放映

【本報澳門消息】澳門永樂戲院定十五日開始放映五彩文獻紀錄片「解放了的中國」，將於中午十二時半招待澳門各界人士。

「快點來吧！慰問團！」災胞準備盛大歡迎

代表會發出代電傳達災胞心聲 要將被迫害情形盡向祖國傾訴

【本報訊】九龍城東頭村災民代表會昨天發出快郵代電，盼望粵穗慰問團早日來港。代電全文如下：

「親愛的粵穗慰問團的各位先生：

「我們自從遭受到火災浩劫後，到現在將近三個月了，在這些悠長的日子裏，我們遭受到香港英政府一連串強拆、迫遷、強打、強搶、強拉的迫害。現在我們還是過着顛沛流離的生活。在這些苦難深重的日子裏，我們受夠了痛苦，香港英政府對我們慘無人道的迫害，在我們的心裏却藏下了永遠不可磨滅的痛恨！

「各位先生！我們在飢餓的痛苦中，得到了祖國同胞多方面的照顧與關懷，我們感到無限的溫暖與興奮，特別是當我們聽到您們將要來港慰問的消息時，我們全體災民是歡喜欲狂了，我們像在黑暗中盼望太陽，像幼小的孩子們盼望慈愛的母親，我們全體災民感受到祖國的可愛和偉大，我們的心情是簡直形容不出來了。自從我們聽到了這消息後，我們天天在渴望，天天在等待，『祖國的慰問團什麼時候來啊！越快來就越好呀！』這些話成爲我們災民經常掛在口邊的話。因爲我們受的苦難太深重了，我們再也忍受不下去了，我們要將我們所受到的迫害告訴您們，我們要向祖國人民和全世界人民揭露香港英政府的暴行！

「快點來吧！親愛的慰問團的各位先生！我們要向您們並通過您們向祖國的同胞們來表達我們的心情，我們正準備組織最大的歡迎團去迎接您們，不但我們一萬六千餘災民是熱烈歡迎您們，而且全港各界同胞們都一樣的熱烈歡迎您們！我們希望能夠早些日子和您們熱烈的握手！此致敬禮！九龍城東頭村災民代表會上，二月十五日。」

讀者來信

潮屬商人義正詞嚴

居住自由及人身自由不容剝奪 希望港府馬上停止無理的措施

編輯先生：

我們都是旅居香港二、三十年以上的舊式商人，從來總是抱着做生意謀生活的宗旨，對於社會上的一切是是非非，可說是極少注意的。但有兩樁事情，使我們永遠不能忘記，而且也和同胞們一樣地遭受了種種困難和痛苦，一樣地參加過鬥爭。這兩樁事情：一樁是一九二五年省港大罷工的風潮，時間之長，經過了一年零四個月，打破全世界罷工風潮的紀錄，結果資本家失敗了！另一樁是一九四一年日本帝國主義發動太平洋戰爭，佔領了香港，時間之長，經過了三年零八個月，結果日本帝國主義失敗了！

這兩樁大事，都是帝國主義壓迫我們同胞、侵略我們祖國的罪惡行動；除了那些甘心爲帝國主義做走狗的無恥漢奸、特務們才會昧良心地逢迎叫「好」外，凡是稍有人性、略具愛國觀念及和平思想的良善人民，是沒有一個不痛恨帝國主義的蠻橫、無理、殘忍、兇惡的！我們這幾個無用的老商人，雖然不能做前線上的戰士，但對於愛祖國、愛人民的事業，向來是不肯後人的。當同胞們和我們自身遭迫害、被侮辱、受痛苦時，我們愛祖國、愛同胞的心理，便油然而生。當省港大罷工時，我們曾經熱烈地捐款支援過罷工的工友；香港淪陷時，我們寧死不願做敵人的買賣。

我們本是思想落後的守舊商人，其所以當是非分明的時候，會毅然決然地和愛國的同胞們一同站在一條戰線上的原因，完全是爲了愛真理、愛正義、愛祖國、愛和平；我們實在不願看見蠻橫、無理、殘忍的迫害者，放意肆志地向良善的弱小人民進行種種迫害和欺侮的。

自從日本鬼仔投降之後，像我們一樣的商人，滿想可能過着和平幸福的生活。不料國內那些禽獸不如的蔣介石反動派，不顧人民的死活，甘心與人民爲敵，出賣祖國，發動內戰，使人民陷於水深火熱之中；裝着美帝國主義的真形畢露，大有非把我們的祖國一口吞沒不快之勢；然而，中國人民經過堅苦卓絕的奮鬥，建立了中華人民共和國，打倒了國內反動派，肅清了一切帝國主義的勢力，人民已經站起來了，絕不像百餘年前那樣可以容易受人侵略、欺侮、壓迫的。

所以美帝國主義不得不拚命聯合英、法帝國主義，積極備戰。前年六月，竟敢明目張膽地佔領我國的台灣，掀起了朝鮮的侵略戰，企圖侵犯我神聖不可侵犯的東北邊疆。可是在英勇善戰的中朝人民軍抵抗下，結果美帝總無所施其技，最近數月來在屢戰屢敗的情況下，千方百計，恨不得把世界上所有的和平人民，全部消滅；於是進一步收買英法帝國主義，豢養各附庸國的反動政府，實……國削弱人民的力量。英國自邱吉爾登台之後，爲要爭取美援，竟無恥地進一步向美帝屈膝，所以在邱杜會談前後，便公然出賣靈魂，加強壓力，向香港的中國人民開刀，以求討好於美帝。這種做法，未免使人對邱吉爾有「表錯情」之感！

因爲香港政府年來的不擇手段，像解散三十八個進步團體，限制中國學校紀念國慶節，禁止中國學校採用新課本，縱容蔣匪幫搗亂香港的治安，從恿各工廠的資本家對工人的無理壓迫、製造勞資糾紛、拘捕香港各界的良善人民，遞解出境，不說明理由，甚至把人像綁票一樣架走了，警局還不承認。從良善的中國人民身上剝削大量稅收，豢養無恥的殘兵游勇破壞香港的秩序，對東頭村發生火災的災民，却不但坐視不救，反而破壞人民的救濟，一再拘捕災民，搶走災民的救濟品……這一連串的挑釁事件，實屬無法無天，比香港的腐朽的滿清政府還要腐敗，比反動派的腐朽政府還要黑暗，簡直是一個野蠻的社會，完全喪失了法治國家的精神，使人不相信香港是個「民主櫥窗」，是個「東方之珠」，只使人感到香港的末日將臨！這種情形香港政府的威信委實已經完全掃地了！

我們想：香港的英國政府，爲什麼會這麼蠢呢？今天的中華人民共和國的人民，像我們這幾個人一樣不問世事的舊式商人，還要出來說幾句不平話，何況五萬萬新中國的同胞，在英明領袖毛主席和共產黨的正確領導下，現在都已變成爲勇敢的鬥士，那裏甘願低首下心來同情這樣無理無法和無人道的措施而坐視不救呢！這一定是不可能的，今天的中國，一定不怕任何帝國主義的蠻橫無理，一定有辦法解決這些問題的。況且香港這個地方，原來是我們祖國的一部份領土，得個中國人民的腦裏，都深深地記憶着，一定有足夠的力量把香港收回的，從我中央人民政府成立兩年餘來的政績看來，不是有種種事實可以證明嗎？因此，我們希望香港政府，應該清醒一點，應該馬上轉變態度，停止一切無理無法的措施，大家和平共處，總比發生一切不可收拾的不幸事件好得多哩！我們萬二分誠懇地希望香港政府對這些問題好好地從新考慮一下！

我們深信：假如香港政府始終一意孤行，不肯接受民意，不馬上轉變態度，將來一定會自食其果。香港的人民，以及居住自由和人身自由的一切正當權益，愛國、愛人民，堅決地擁護一月廿五日我中央人民政府外交部的嚴正抗議，準備向祖國的同胞控訴香港政府種種無理的措施，迫害香港人民的罪行，我們四個人，捐出二百元，請報館轉給東頭村的災胞！希望全港九的同胞，熱烈地起來響應這個反迫害運動。

香港潮屬商人郭清、林國材、陸明發、余壽仁（簽名）

短評

人同此心

連日以來，在港九同胞中，隨時聽到一個共同的呼聲：擁護我外交部對英抗議聲明！歡迎東頭村災民慰問團早日來港！

這種情形充分表現了：港九所有愛國同胞都認識到每一個愛國的中國人的命運都是相通的，所以一利一害，都是相同的。同時，大家也認識到「一矢易折，衆矢難摧」，認識到如果一萬人團結成一個人一樣，就比一萬個個人的力量要大得多；如果兩百多萬愛國同胞都團結成一個人一樣，其力量就可抵禦任何的欺侮。

心同此理

愛國是任何人不容剝奪的權利，愛同胞是任何一個人必有的至情，每一個愛國的中國人都是深明此理的。

不落人後

今天，我們在「讀者來信」欄發表了幾個舊式商人的來信，他們在信中表示：對於愛祖國，愛同胞，他們也不敢後人。

他們不但表示了他們的認識，他們同時用實際行動來響應祖國對於香港同胞的關切與安慰：他們捐款救濟東頭村災胞。

大家應向他們看齊！

在擁護外交部抗議與歡迎慰問團的熱潮中，工人們走在最前面，表現得也最熱烈，最切實。

爲了救濟災胞，電車工會各部幹事代表組長聯席會議已通過發動一碗飯運動，海塢工人代表大會通過了發動一毛錢運動，膠總各單位代表會議通過了三角錢捐款運動……其他各工會想亦在醞釀中。

愛祖國，愛同胞，出錢出力，工人們從不後人；其他各界同胞，也應該不落人後！

綠寶村火燒木屋 一女嬰慘遭焚斃

其母回家發現當場暈倒 元朗發生火警燬屋十間

【本報訊】筲箕灣綠寶村五五八號木屋，在昨天下午四時三十分左右，突然發生火警，當時屋內只有一個四個多月的女嬰，成年人都已外出工作。大火燒了十多分鐘，這個不幸的女嬰慘遭焚斃，屋內各物也蕩然無存。她的母親從外面回來發現這宗慘劇後，當場暈倒，後來由警方將她送入醫院急救。

起火的木屋，照平面計，長約五十尺，寬約十五尺，裏面間成四間房子，一共住了四伙人家，他們都是黑陽人。住頭房的名叫張材，四十歲，是一個理髮師；其妻李珍，三十八歲，就是那個暈倒的婦人。他們有三個孩子，長子張尼，十七歲，現在符號灣商會當工人；次子張錦堂，四歲；幼女還沒有名字，出世四個多月，不幸這次慘遭焚斃。

住第二房的爲叔姪兩人，叔叔黃從，五十六歲，姪兒黃爾，二十六歲，他倆都是打石工人。

住第三房的名莫桂，三十一歲，做泥水工人；妻子張喜，孩子莫炳鎔（三歲），共爲三口之家。

住第四房的爲電車工人林蘇，三十九歲；其妻周月珍，孩子林錦堂（四歲），也是三口之家。

昨天事發時，男子們都已出外工作，婦人們有的外出買菜，有的挑水煮飯，只剩下張材的幼女在家裏睡覺。首先發覺火警的，是幾個蹲在路旁玩「十五湖」的閒人，他們看見屋內火燄直冒後，就高聲喊：「火燭呀！快的抱細佬哥出嚟呀！」但裏面沒有應聲，火勢却愈燒愈烈，他們想要救火，却苦於山上無水，想撥電話報警，也有相當遠的路程；們得山脚有一家做「茶菓」的工場，裏面經常存有十多擔水，他慨然將水交出來護大家救火，使得人多，才將火勢稍爲遏止，不致蔓延開來。不久消防局人員聞訊趕到，過了幾十分鐘，才將火勢完全撲滅，不幸裏面的女嬰已經燒斃多時了。

婦人李珍從外面回來時，眼看一片慘景，當場昏倒路上，警方即召救傷車將她送入醫院。

其餘幾家人也非常悽慘，他們說連一件破衣服都沒法搶救出來。同時，大家對這次火警感到十分意外，因爲他們的房子與廚房部分已經隔開了一條行人道，而且廚內還沒有生火，照理絕不會發生火災的。

這次起火地點，凡目擊的人都說是屋簷先着火的，屋簷連接的地方有許多野草，有人懷疑可能是小孩子在草地上玩火惹起了火災。警方正在調查起火的真實情形。

昨晚十時五十分，九龍大埔道香島酒店後面無門牌木屋，引起火災，將衣被等物燒去，幸滅火車及時趕到將火救熄。

新界元朗大碑頭發鴨寮木屋區，昨夜十一時半左右發生火警，燒去木屋十間，幸無傷人。

紡織染業支會 救濟受災工人 今晨發白米及衣服

【本報訊】紡織染業九龍城支會定今天第五次發放貨物救濟東頭村受災紡織染業工人，每人白米一斤，衣服數件。據統計：受災工人共約一千人，發放時間由上午八時至十二時、下午一時至五時。

游泳健身 吐血而亡

【本報訊】昨晨七時卅分，西環鐘聲游泳池內發出呼救聲，泳場人員將呼救男子救起，後在送醫院途中氣絕身死。

死者名叫馬啓文，四十歲，他在先施公司寫字樓做職員已有二十五年。據說：馬平時身體柔弱，遵醫生的勸告，每晨必至鐘聲游泳鍛鍊身體，昨晨他在池中游泳時，忽然口吐鮮血，被救起後，又連吐幾口鮮血，未及抵醫院即告氣絕。他還有原配妻子和一個女兒在鄉下。

鄰居探病 摸着死屍

在中環皐利街和荷理活道口擺寫信攤爲生的六十三歲老翁朱璣，昨晨被人發覺死在他自己檔口的床位上。據說朱璣死前已病了三天，沒有開檔做生意，昨晨他的隔鄰同行向他床上探視，不見動靜，摸之却已氣絕。

白糖珍珠米 明天起配售

【本報訊】港九政府工商業管理處糧食局二日公告：二月十六日至二十日的配米期內，持有米證者，可配購珍珠米每人一斤，每斤六毫；白糖每人一磅半，每磅五毫五仙。

澳門香港火柴廠 糾紛仍未獲解決

工人堅決反對五折支薪

【本報訊】澳門消息：澳門香港火柴廠企圖實施「五折支薪」，雖經工人組織的「反對五折支薪委員會」先後五次進行交涉和談判，但迄無結果。工人對資方拖延態度一致表示憤激。香港火柴廠工人十二日晚上舉行會議，在代表報告與資方交涉的經過後，工人指出廠方去年賺錢，現在却要五折支薪，驅使工人走上飢餓線上，廠內長工最高工資六十元，最低的只二十元，如果要五折支薪，實在使他們無法活下去，因而號召團結，堅決反對。工人代表並宣讀堅持全體工人的決議，向資方交涉，爭取事件圓滿解決，恢復十足支薪。昌明、大光、萬四、東興等廠工人代表均在會上指摘香港火柴廠資方措施，一致表示支援工人的合情、合理、合法鬥爭。

兩男女服毒 均送入醫院

【本報訊】住在荃灣青山道上平房內的三十歲婦人周月齡，昨晨被家人發覺吞藥企圖自殺，據說她共吞了四十粒安寧丸，經報警洗胃後已告無事。周月齡是荃灣某紗廠工人羅元昌之妾，羅的妻子叫黎交英。

白田村木屋居民劉德（二十六歲），昨晚八時在家裏服拉素企圖自殺，被同居發覺後將他送入醫院，洗胃後仍未清醒。據說：他是因爲經濟環境惡劣而厭世的。

今日天氣

中和東南風。雲霧，提早海面有霧。午後轉佳。

英旗 堅固輪 二月十九日落貨 二月二十日開行 往上海青島天津
歡迎各界附貨 請駕臨
代理處 捷順船務公司 文咸西街六十八號 電話25936 20711
泰行 永樂西街一五六號
永利公司啓 電話三三一八一

英旗 快捷貨輪 常川 香港 汕頭
貴客惠顧請到本公司接洽爲荷
干諾道西卅四號二樓 電話：二六五七六、二六五七七
順昌航業公司啓

馬打士計算機

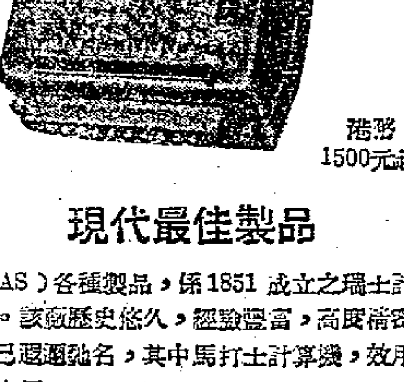

港幣1500元起
現代最佳製品
馬打士（MADAS）各種製品，係1851成立之瑞士計算機工廠所創製。該廠歷史悠久，經驗豐富，高度精密之機器設計，久已遐邇馳名，其中馬打士計算機，效用卓著，尤合各界之用。
同和洋行
遮打道沃行四樓 電話：二六七七四 三一二五八

經濟新聞

桐油卅噸下週可到
外傳停止批准出口說證實不確
麥糠交投暢已接到四月份訂單

【本報訊】近日市面盛傳，桐油將改歸國營，國內當局停止批准出口。記者爲此，曾遍訪此間出口商行，他們都一致對此項傳說加以否定。

一位有地位的出口商說：前幾天他接到一封由國內聯號拍來的電報，說及從前買下的卅餘噸桐油，現已辦妥出口申請手續，計程於下週間即可運到本港了。

與此同時，該公司又於前（十三）日由廣州方面運到百餘噸青豆和白芝麻朴。另有三家出口商號，合計運到玉糠一、一一〇包及青豆六九七包。

出口貨中的足力散艙桐油，昨又有出口洋行向市面購入現貨卅噸，市價企定每擔二三八元（貨倉交收）。據調查所知，單是某家出口洋行現時所欠的付船貨額，就有四、五十噸之多。

除了桐油活躍而外，麥糠、玉糠的市道也很暢行。據說，今年四月份交貨的出口麥糠訂單，現在已接滿了。因爲國內需要量增加，麥糠已出現了供不應求的局面。

在日、星客商的積極搜購下，昨市成出的麥糠、玉糠共達二一〇噸。常德玉糠一週花貨，售每擔十八元一毛。長沙玉糠二週花貨，成每擔廿三元三毛，較前又漲五毛。漢口麥糠三週花貨，企定每擔十八元。

開封青豆，亦成爲台灣客的主要扯搜目標，綜計全日共成出五、六十噸，現貨價由每擔五十二元五毛外至五十二元八毛，花貨則企定於每擔五十二元的價位。

南寧八角，港市存貨極疏。昨有出口洋行補入十包欠貨，市價竟躍進至每擔三四〇元的年來新高價。

另據一項未證實消息：郁裝五度碗來油，前天曾有英商以每長噸C&F倫敦一八八鎊至一九〇鎊的價格買入十噸。

日不願以英鎊交易
英日貿易將再談判
港日貿易問題列入討論
港駐東京代表表示前途難預料

【合衆社東京十三日電】香港政府駐東京代表安德生，在被人問起港日貿易的前途時，只擡擡肩膀，他說：「我的確無從說起。關鍵主要是在英聯合王國官員即將與日本官員進行的談判上。」他說：日本必須除去的障碍是：日本不願以英鎊交易，而願以美元交易。

安德生說：「這些談判極關重要，可以立即產生結果。但是，譬如說，日本恢復爲主權國家後，對於遠東貿易和日、港貿易會有些什麼影響，目前沒有人能預言。我相信，這些會談很快就要開始。到時也許我們就可以來想想將來了。」

本報按：自英、日支付協定於去年九月初簽訂後，至今已有五個多月了。在這一段時期內，由於英鎊區國家只能輸入大量日貨而不能對日本輸出相等數值的原料，以致日本政府手上持有的英鎊愈來愈多。截至目前爲止，據日本官方估計：英鎊的持有額已達七千萬鎊（在英、日支付協定簽訂時英方代表曾保證不使日本的英鎊存額超過五千萬鎊），這便是日本政府要英鎊區國家改用美元支付的原因。自然，由於香港已列入英鎊區，所以行將在東京舉行的英、日貿易新談判，也將要解決港、日貿易的支付問題。

去年星洲對外貿易
出超四億二千萬叻元

【本報訊】據一月份星洲「經濟導報」刊載：一九五一年的星洲對外貿易續有增進。輸入總值由一九五〇年的廿一億二千四百萬叻元增至卅五億九千四百萬叻元，計增近百分之七十。

輸入貨值增加最多的是印尼，計增六億零一百萬叻元；英國增加一億七千五百萬叻元，日本增加一億二千七百萬叻元，美國增加一億一千五百萬叻元，瑞士及沙撈越各增五千三百萬叻元，香港則增加三千二百萬叻元。

輸出總值的增加比率較少，計由一九五〇年的廿四億八千萬叻元增至一九五一年的四十億一千六百萬叻元，即增加百分之六十二。

進出口比較，全年出超四二二、三一四、五七三叻元。

一九五一年對各國貿易中，佔進出口貨值最多的幾個國家，以英國居第一位，計進口四五三、三二一、〇三九叻元（以下均叻元計算），出口六〇六、一三五、九三三元；第二爲美國，進口一八九、四五五、八四〇元，出口七九〇、四九六、八四〇元；第三爲蘇門答臘，進口七九九、六八五、四六一元，出口一二六、六二四、五三四元；第四爲印尼本土，進口四一八、六四四、〇九二元，出口三二五、六九八、六六三元；第五爲日本，進口二〇七、九一九、九二六元，出口一〇八、七四二、一三三元；第六爲澳洲，進口九〇、八八八、三五一元，出口二五九、四三三、六六九元；第七爲香港，進口一二二、一八五、二八六元，出口一五九、二四九、四三九元；第八爲泰國，進口一九五、七四六、五五九元，出口五七、七五二、五二七元；第九爲中國，進口一二一、二六三、四二七元，出口八六、八二二、四七二元；第十爲法國，進口三九、五七六、〇六二元，出口一六七、三八四、三六三元。

日攝影材料
星禁直進口

【又訊】據外電報道：星洲政府已於十三日宣佈禁止日製攝影機、攝影材料、水筆、鉛筆及熱水瓶等貨的直接進口，原因是日本的英鎊餘額積壓太多。

在此之前，馬來亞政府曾以同樣理由禁止同樣的日貨進口。

各地金價多漲
里斯本獨下跌

【本報訊】十三日國際各地金價，多數報漲。

曼谷金價由每盎斯四五·四九美元漲至四六·一五美元。孟買金由四七·五美元跌至四七·六四美元。巴黎金由四〇·八六美元漲至四〇·九四美元。丹吉爾金由三九美元漲至三九·二五美元。貝魯特金由三九·一美元漲至三九·一二美元。

里斯本金獨跌，由每盎斯四〇·五九美元跌爲四〇·四三美元。

歐洲金企穩每盎斯三八·八七美元，瑞士金每盎斯三九·一二美元。比前均無變化。

廣州商情

炭牌價改低
牛油市暢穩

【本報廣州十四日電話】本市今天市況：化工原料：牛油、鄉油、皮油成交均暢，成價普遍報穩，大閣牛油每公擔成一三四萬，鄉油、皮油照舊價成出，貨花士苓每磅成一〇、四〇〇元，白花士苓每磅成二五、五〇〇元，匯膠粹、漂粉、硫酸等均有成交，價無變動。交通器材：有貨車四七年道奇四噸貨車一成交，一九億二千二百萬。五金市況正常，一寸黑鐵管價每尺成一三、〇〇〇元，鵝口鐵一號每噸成七〇〇萬，紫銅線10—16號九九·九九每公噸成八、〇〇〇萬，一號紹圓鐵每噸成一、一五〇萬，鉛水線十四號每噸成一、八四〇萬。生鐵市銷平淡，價穩。柴供銷平衡，價不變。炭來多銷弱，市價如昨，牌價與市價有距離，牌價調低，什炭每市擔三二、〇〇〇元，松炭二六、〇〇〇元。桐油每市擔拆五一萬至五二萬，茶油拆四四萬至四五萬，栗油拆四六萬。

改裝日貨銷南洋
近來去貨續增加
絲巾洋雜內衣疋頭佔最多

【本報訊】日貨到港改裝後，源源轉運南洋及其他英鎊區。因爲南洋各埠商人委託港商訂購日本的疋頭，數量仍相當多。

港日貿易改用英鎊支付後，日貨到港後再改裝外銷的情形，續有發生。據說在最近兩個月來，日貨經港改裝外銷的數量，比前更見增加。有些是冒牌爲港製品轉銷南洋各埠及英鎊地區的，屬於這一類貨品，以絲巾等洋雜貨品、內衣及疋頭佔數較多。有一些也改裝爲國內的製品，如目前在南洋各地銷行的一些有國內老牌子的扣布，據說大多數爲日本的改裝貨，亦有一部份日貨改裝爲美國、意大利或港製品後，再在本港市場銷售。日本商人正在使用同樣的各種辦法，把日貨傾銷到各地市場去。

又悉：最近印尼與泰國等地經港向日本訂購的布疋仍多，做日本綫訂貨押匯的銀行，新春以來，開出訂購日布的信用證，不但沒有比前減少，反而略見增加。港商訂購日本雜貨，數量仍然不少。一般銀行所放日本綫信用證的保證金，仍按訂貨額收三成。

湖南鮮蛋
昨到千餘件

【本報訊】經廣州來港的湖南和湖北鮮蛋，昨日到千餘件，汕尾和澳門也有運來。據悉，運日到的鮮蛋很多，市銷也不少，昨日到的貨色比較陳舊，大部須入凍倉，價錢略受影響。

昨日貨色鮮明的鷄蛋，每千仍售一百二十餘元，比較陳舊的每千僅售一百元上下，零售價每十隻一元四毫，鴨蛋每千一百三十餘元，零售價每十隻一元四毫。

廣州市場行情

主要物品零售價（單位港幣元）二月十四日（以中央市場價爲準）

品名	單位	零售價	品名	單位	零售價
鮮牛肉	一斤	六·〇〇	番茄	一斤	〇·四五
豬肉	一斤	三·二〇	白菜	一斤	〇·二〇
中雞	一斤	四·〇〇	芥蘭	一斤	〇·五〇
鷄	一斤	二·七〇	菜心	一斤	〇·四〇
中鴨	一斤	二·六〇	馬鈴薯	一斤	〇·四五
鯇魚	一斤	三·二〇	白糖	一斤	〇·七五
紅衫魚	一斤	一·四〇	花生油	一斤	二·五〇
鰽魚	一斤	一·五〇	油粘米	一斤	〇·七七
鷄蛋	十隻	一·四〇	麵粉	一斤	〇·七〇
鴨蛋	十隻	一·四〇	乾柴	一擔	一七·〇〇
黃芽白	一斤	〇·五〇			

說明：鮮牛肉每斤跌四毫，中鷄跌二毫，鯇魚各跌一毫，白鴨蛋每十隻跌五仙。黃芽白、鯇魚、油粘米漲一毫，白糖一毫二仙。

今年進口證未發
菲訂單來少
每水船去貨不及百噸

【本報訊】據菲律賓消息：菲律賓今年第一季貨物進口證仍沒有新證批出，去年的舊進口證應用愈少，加以菲政府有關管理進口貿易的機構近來大部換了人，新人對進口貨理多採取苛刻態度，使到一般貿易商畏縮不敢放手辦貨，因此影響貨物由香港銷菲更趨冷落，近日每水船去貨僅數十噸或百噸左右，貨量之少實屬罕見。

據菲方聯號報道：菲今年第一季貨物進口證，當地進口商號早已紛紛申請，但截至目前止，菲政府仍沒有一宗新證批出。據傳說將於本月底開始發出，確否還需待證實。不過在來說，新證久未批出，去年發的舊證愈用愈少，現所存未用的數量已不多，況且此種舊證過時已久，使用需要再經過有關管理機構的批准，這在過去情況以無問題的准許使用，惟是近日菲政府有關管理進口的機構換了人，新人員執行得很苛刻，對於舊證的時批准，有時不批准，以致舊證實際可用的也大打折扣了。

菲政府在日前爲防免進口商瞞稅，曾規定單收購進口貨品，由於菲政府有標準進口價管理進口機構新工作人員執行管理的苛刻，所以當地市場盛傳菲政府將要照報價單徵購進口貨品的百份之五十。雖然在目前未見有此事實，但一般貿易商心理已不敢放手辦貨。

上述都是港貨銷菲冷淡的主要原因。更見菲律賓近日也有向香港市場委購日本布疋，那不過是以日本白布及原料在港染色之後，再銷去菲律賓。

買客少 棉紗淡

【本報訊】棉紗市昨天外國市場行情落場甚少，大勢仍屬淡靜。港製紗二十支紅玫瑰牌首盤以每包一、八六五元成交十包，再成五十包，成價退至一、八六〇元，比前天市價下跌一五元。印度紗四十支美人牌獎盃盤，以每包二、四七〇元成交十五包，意大利紗卅二支飛馬牌盤價略見扳好，由二、二〇〇元昇上二、二一〇元。埃及紗二十支三象頭牌企住一、七五〇元，惟價少出。

鷄鵝大量到
生猪亦到二千頭
大小盤價均略降

【本報訊】由大陸運來的鷄口，昨日依然擠擁，特別是肥鵝到得最多，爲兩月來最高紀錄，共計在百籠以上，共一百七十八籠（其中以江門和澳門兩處運來較多。肥鷄也到得不少，門貨還不在內）。其中梧州和廣州到得最多，此外汕尾等地都有運來。鷄、鵝昨日運來的數量，已足可供港九兩三天的需用，故價錢略見回順。大豬的來途也很暢，已運到港的有九百餘頭，到九龍的約一千頭，其中以廣州來貨最多，石岐、西江、東江、容奇和湖南都有來，故豬價也下降。

肥鵝一度轟疏價升，昨日每擔回跌二十元，成二百元，零售價每斤降一毛，成二元七毛。上鷄每擔三四〇元，中鷄三百元，比前跌二十元，零售價每斤四元。鴨每擔二一〇元；中鴨一九〇元，零售價每斤二元七毛，大豬每擔降五元，成一八〇元，零售肉價每斤三元二毛。

據熟悉情況的行內商人談稱：往時在春節後，豬口運來總有一個期間來貨較疏的，原因是春節中農村城市的用量大，可是現在的來量反比春節前後多，由這幾天的來貨就可得到證明的。

工業原料昇降互見

【本報訊】工業原料貨品昨天交投數量略增，成價升降互見。

僧帽樹皮膠每磅回起一仙，成交十五噸。荷蘭二五〇磅裝保險粉每擔堅企三三五元，成出五噸。美國七百磅哥士的以每桶二八〇元成交十桶。比日前報價回起二〇元。德國九九力紅印鋅粉以每磅一元一毫成交兩噸，每磅跌一毫五仙。德國三十力立德粉以每磅五毫八仙成交五噸，續跌五仙。

近日工業原料貨品走勢雖然仍有部份貨價續見微跌，這是因爲一方面存底過厚，另方面也有因放存日久，倘有包裝霉爛的情形，貨商迫得將價削低些少脫售。另有部份貨品市價的止跌回堅，大勢上和一兩月前全面崩瀉的情形已有不同。

港金市昨扳起
澳門金加息頂籠
美匯美鈔市價齊步挺昇

【本報訊】澳門金加息頂籠，昨日本港金融市場謠言紛起，K金、美鈔挺升。

K金開市三三五·五，散戶沽出，市價下跌至三三二五·二五，潮幫及金商吸入，市價上漲，但穩幫沽出，金價升至三三二六後，又降至三三二五·七五。因美參議員塔虎脫發表充滿火藥氣味的談話，K金再行上漲，挺至三三六·一二五，上午收市三三五·八七五。午後開市三三五·八七五，降至三三二五·六二五後，景×吸入，滬幫省幫亦納進，市價再挺，但恒×及金價漲而復止，但出口商再吸，收市挺至三三六·三七五。全日最高三三六·三七五（下午），最低三三二五·二五（上午）。去息四毫五，場內交收二、〇二〇兩，場外交收約六千五百兩。公價三三二五。

九九條易水：上午印條每兩一九·〇五元，澳條每兩一九·〇五元；下午印條每兩一九·〇五元，澳條一四·九七五元。

澳門金開市三三七·三七五，收市三三八·八七五，最高三三八·八七五，最低三三七·二五。加息六毫八仙。

K金北漲，主要的原因爲：（一）澳門金加息頂籠；（二）美鈔與美電市價堅俏，而訂金價仍在每盎斯四一·七美元至四一·六五美元間；（三）在各種利好的條件下，昨日傳說紛紛，有人說法郎要貶值了，又因塔虎脫的談話，便說時局如何緊張起來，刺激港市價。但因港金去息大，而前日由港運澳的金條綠後，本港出口受影響，因此金價漲幅不大。

美鈔開市六七四·三七五，上午收市六七五·三七五，午後開市六七五·三七五，收市六七六·七五，最高六七六·七五，最低六七三·三七五，去息每千美元五毫。場內交收美鈔三九、〇〇〇元。

美電開市六七六·〇，收市六七八·二五，最高六七八·二五，最低六七六·〇。金單開市六七六·二五，最高六七六·二五，最低六七四·〇。因有新金成盤，美電交投轉多。美鈔去息降低，多頭比前活躍。

新金打印
兩日逾萬兩

【本報訊】昨日新金共成盤九、六〇〇盎斯，其中四、八〇〇盎斯以每盎斯四一·七美元訂成，訂明在本週六交貨；另四、八〇〇盎斯以每盎斯四一·六五美元訂成，在下週交貨。兩日來貿易場內新金打印的數量甚多，前日有六、八〇〇兩，昨日有五、二〇〇兩。

西藥淡風未散
存倉貨物多未提取
遠期付款辦法又採用

【本報訊】在新春期內曾一度隱沒的冷落局面，現在又重新在西藥市場上出現了。據西藥商說：這種蕭條現象而發展的，是繼承著去年底的趨勢的。

據說，在新春期內，由於市面上的銀根略鬆，一部分貨物已提取，但合約期滿的存倉貨物還是很多的現象，乃得以暫告和緩。但是，一部分底貨適發生的延期「贖單」的現象，去年於去年底未能把存倉貨物以供週轉的貨家，則直至現在還未能把存倉的新貨提出來。因此，現在有許多西藥原料，是存放在倉內而又超逾合約期限仍尚未提取的。

另一個造成貨商逾期仍未「贖單」提貨的原因是，多種現貨價已落在成本的後頭。舉例來說，現存於倉庫內的四五〇磅裝英國魚油，其中有不少是以每磅一元二毛八仙的價格訂入的，而現貨價只値八毛五仙，比對之下，商人要耗蝕三分之一。因此，如果洋行方面不是催促得很急迫的話，一些有錢在手的商人，也採取了「得拖且拖」的態度。

與上述現象再度湧現的同時，曾經在春節期內一度停止的「遠期付款」辦法，現在又再在一部分西藥商的買賣上流行了。據說，現在有些商號買入一批貨物，往往要發出一張在兩週後提款的支票給貨主。從這種支付辦法看來，可見西藥商的銀根並不是很鬆動的，雖然它在春節期內曾經稍告和緩。

經濟漫談
桐油卅噸將到

近來歐客頻頻垂青桐油，而且需求量也相當大，致有暫時供不應求的現象。這樣一來，有些人又乘機造謠，說桐油將歸國營，又說停止批准出口。這都是無稽之談。現證實：某商行有卅噸桐油已辦妥手續，下週可以運抵香港，由此更證明謠傳之不足信。

在香港市場，謠言是司空見慣的。造謠的人，有些是爲了要投機，有些則甚至有更壞的目的。聽的人有時不加思索，有時只聽到一言半語，就以訛傳訛，這就不但自己上當，也累人上當了。

洋紙交投活躍
成價仍告穩定

【本報訊】洋紙昨天交投頗見活躍，惟在有部份貨商需求現款週轉的情況下，市價未見扳高。

昨天鄭封紙成交達二千令左右，現貨每令成價二七元五毫，近期花貨成二六元五毫。五令庄有鐵礪玻璃紙以每令一〇〇元，成交二百餘令，無鐵礪雞膠玻璃紙以每令九五元成交二百令。四十八磅赤雞皮紙以每令五二元五毫成交一百令，挪威黃皮靚白打字紙以每令二四元成交一千令，法國上蠟油紙以每令四五元成交一千令，色蠟油紙以每令五〇元成交五百令，十八磅道林紙以每磅一元三毫八仙成交五百令，八號至十號板紙以每噸六九〇元成四十噸，三十一吋挪威捲白報紙以每磅七毫一仙八成交三十噸。

大批蔬菜
昨日到港

【本報訊】菜蔬源源運港供應，廣州、石岐、深圳等地來貨都很大量，天津、青島也有大批黃芽白運來，適值日間天氣回南，價錢報順。一度高至每擔五十餘元，昨日僅售二十四元，零售每斤四毫。黃芽白和椰菜大盤每擔十五元，零售價每斤二毫半。乾水荷蘭豆大盤只每擔二十三元，零售價每斤四毫半。炎菇每擔三十五元，零售價每斤四毫半。蓄仔每擔十元至四毫半，零售價每斤四毫。

香港行市表
二月十四日　單位：港幣元

品名	價格
★金融★	
九五四金（每司兩）開市	▲三三五·三〇〇
收市	▲三三六·三七五
最高	▲三三六·三七五
最低	▲三三五·二五〇
去息	四毫
美電（每百元）開市	▲六七六·〇〇〇
收市	▲六七八·二五〇
最高	▲六七八·二五〇
最低	▲六七六·〇〇〇
美鈔（每百元）開市	×六七四·〇〇〇
收市	▲六七六·七五〇
最高	▲六七六·七五〇
最低	六七三·三七五
去息（每千）	五毫
大金單（每百元）最高	▲六七六·二五〇
最低	六七四·〇〇〇
★主要出口貨★（擔）	
足力桐油	二三八·〇
茴油	[illegible]
茶油	[illegible]
桂油	[illegible]
60庄西桂皮	[illegible]
東興八角	▲三四〇·〇
淡口橙子	[illegible]
原庄生仁	[illegible]
開封青豆	▲五二·八
常德鹽閩	[illegible]
東江松香	[illegible]
淡口麥糠草包	一八·〇
★米豆糖★（擔）	
上絲苗	[illegible]
中絲苗	[illegible]
中大連黃豆	[illegible]
暹雙鳳油	[illegible]
泗水生油	[illegible]
特種台赤砂	[illegible]
★花紗綢布★	
NT印棉	[illegible]
10支金山紗（條）	▲一三六〇
20支順風紗	▲一九二〇
20支安金牛	▲一九二〇
20支雙獅紗	×一九〇〇
大鵬細布（疋）	[illegible]
雙飛龍細布	[illegible]
紫良玉白布	[illegible]
★西藥★	
證來太素（千）	[illegible]
證來蘇化太先	[illegible]
證來盤尼西林	[illegible]
五萬證來西林片	[illegible]
默克超力肺針	[illegible]
默克西林油	[illegible]
蘇化太素粉	[illegible]
杜邦西林油	[illegible]
BK奎寧（五百）	七·〇〇
孟山都糖精（罐）	[illegible]
★五金★	
2028英白鐵二百磅（箱）	[illegible]
五號鉛片（擔）	[illegible]
六號青銅片	[illegible]
四分鉛水喉（尺）	一·〇〇
洋釘一寸（桶）	[illegible]
七厘半鋼板（擔）	[illegible]
一分鋼板（擔）	一一〇·〇
二分鋼板	[illegible]
新鉛水線	[illegible]
八號	[illegible]
十號	[illegible]
厚星鐵21號3×7尺（磅）	[illegible]
歐薄星鐵30號3×7尺（張）	[illegible]
扁鐵五分二分（擔）	[illegible]
角鐵一寸半	[illegible]
二寸半	[illegible]
圓鐵40尺二分	[illegible]
四分	[illegible]
六分	[illegible]
一寸	[illegible]
★紙張★	
歐36磅書紙（磅）	[illegible]
歐百磅書紙	[illegible]
3152格蘭捲筒新聞紙	▲〇·七二
17磅牛25×44寸（令）	[illegible]
白有光紙	[illegible]
色有光紙	[illegible]
50磅新聞紙切	[illegible]
16磅白打字紙	▲[illegible]
26磅白二號	×[illegible]
44號白拷貝紙	[illegible]
日單盒積紙（令）	▲[illegible]
二二〇磅	[illegible]
二四〇磅	[illegible]
煙仔紙（餅）	[illegible]
虎嘜27斗四千	[illegible]
天秤29六千	[illegible]
★工業原料★	
美哥士的（桶）	▲二八〇·〇〇
一城嘜月石粒（包）	[illegible]
90公斤馬加池洗粉	[illegible]
僧帽樹皮膠（磅）	▲〇·九七
四百磅美白花士苓	[illegible]
荷蘭甘油	[illegible]
70力日漂精	[illegible]
澳加波力珠	[illegible]
荷蘭醋酸	[illegible]
澳紅礬鈉	[illegible]
荷蘭DNCB	[illegible]
法國白藥	[illegible]
意九九力鋅粉	×[illegible]
荷蘭立德粉	×〇·六八
三號煙膠片（擔）	[illegible]
一六五力盒蠟	一〇〇·〇〇
獅馬牌保險粉	[illegible]
紅月電鹽（噸）	[illegible]
搶手燒化石	[illegible]
德國雙環烏碱（箱）	×[illegible]

港澳線輪船

船名	航行時間	船泊碼頭	特等房	西餐房	西餐樓	唐餐房	唐餐樓	尾樓床位	尾樓椅位	大倉	接洽票處	電話
利航	下午一時半往澳；半夜二時半返港	港泊大業；澳泊十二號	單人房廿五元	廿一元	十七元		七元		五元	三元	大業碼頭	二四七三七、二七九〇九
大來	下午三時正往澳；半夜三時正返港	港泊德記；澳泊德記	單人房廿五元	廿一元	十七元		七元	五元		三元	德記碼頭	二六七一九、二三三三八
德星	下午三時正往澳；半夜十二時返港	港泊大業；澳泊十二號	廿五元	廿一元	十七元	十五元	十一元		九元	六元	大業碼頭	二〇五四五、二〇三四八

分類廣告 每行拾字 港幣伍毫

營業

娛樂琴行 大新批到 名廠手提風琴由12音至120管，各種軍樂鼓樂、鋼琴留聲機自動電唱機、錄音機樂譜及各種零件物美價廉。小提琴由60元起

召租 香港昭隆街三〇四三五九號 電話

餘房分租 荷山道二〇六號二樓頭房尾房徵高尚小家庭，水電、浴缸設備齊全

餘房分租 九龍紅磡新樓房間大廳，徵高尚職員，有年一二八二號，請函大公報信箱

招生 速記學校函授

速記 不收學費，通信教授。本校爲推行中國速記，及運動，特設函授部，擴大招生。學員已遍國內外。備有詳章說明書一册，附郵二毫或折合人民幣亦可即寄。香港事處：駱克道三〇四號新中華內速記式樣：

刊登本報廣告 效力宏大

漢粵線客車簡明時刻表

★交通指南★

直客104	直快8	站名	直快7	直客103
23·52	8·20	到 北京 開	18·49	5·50
13·53 / 13·38	0·21 / 0·06	開到 石家莊 到開	2·35 / 2·50	15·10 / 15·26
13·07 / 22·47	11·20 / 10·56	開到 鄭州 到開	15·44 / 16·08	5·54 / 6·14
5·25	19·20	開 漢口 到	7·40	23·32

714 廣武普客	52 廣武快客	站名	51 武廣快客	173 武廣普客
下14·55	下午6·22	到 武昌東 開	12·17	
	43 / 20·28	開到 長沙東 到開	8·11 / 26	
2·55	39 / 15·21	開到 衡陽 到開	下午22·17	下午4·20
16·12 / 15·50	25 / 6·13	開到 韶關 到開	21·49 / 48	14·36 / 47
上午3·35	下23·45	開 廣州東 到	上午5·33	下22·16

九龍羅湖線客車

九龍開	到羅湖
上午7時39分	上午8時40分
8時32分	9時35分
10時	11時2分
中午11時20分	中午12時21分
下午12時18分	下午1時19分
2時11分	3時12分
4時12分	5時16分
5時5分	6時7分
6時4分	7時5分
8時8分	9時10分

羅湖開	到九龍
上午6時58分	上午7時57分
7時48分	8時48分
8時16分（快車）	9時14分
10時7分	11時8分
11時57分	中午12時59分
下午1時52分	下午2時52分
2時36分（快車）	3時21分
3時27分	4時20分
4時5分	5時22分
5時43分	6時45分
7時50分	8時51分

滬粵客車簡明行車時刻表

直快10	車次 站名	直快9
下午16·07	到 上海 開	上午12·48
12·07 / 11·48	開到 杭州 到開	16·37 / 58
30 / 7·20	開到 金華 到開	21·17 / 27
21·04 / 20·46	開到 向塘西站 到開	7·23 / 43
12·00 / 11·45	開到 株州 到開	16·26 / 41
40 / 8·25	開到 衡陽 到開	19·14 / 20·04
35 / 23·23	開到 韶關 到開	5·05 / 17
17·10 下午	開 廣東州 到	上午 11·29

廣深線各次客貨車行車時刻表

貨列	零貨	普客	列車種別	普客	零貨	貨列
702	402	182	車次	181	401	701
12·47	3·43		廣州南		6·30	18·45
		14·26	廣州	7·23		
·24 / 9·05	51 / 23·26	20 / 16·10	石龍	25 / 35	10·08 / 38	21·53 / 22·13
8·05	46 / 21·31	15·05 / 59	樟木頭	37 / 41	12·18 / 35	— / 23·11
6·45	19·2	13·30	深圳	12·06	14·30	0·25

港澳線輪船航期

船名	往澳時間	返港時間	碼頭	電話
德星	每日下午一時半	每日凌晨一時半	大業	20545
大來	每日下午三時正	每日凌晨三時正	德記	2671
佛山	每日凌晨十二時	每日凌晨一時半	元安	2473
金城	每日下午一時半	每日下午三時正	三角	20574

入口船期

船名	西名	開來埠名	日期	公司
海利	HAI LEE	星洲	15日	多利順
聖加利士王子	CINGALESE PRINCE	美國	15日	渣甸
永生	WING SANG	基隆	15日	渣甸
安地洛加士	ANTILOCHUS	歐洲星洲	15日	太古
蘇葛打	SOCOTRA	英國歐洲	15日	鐵行
海明	HAI MENG	曼谷	15日	多利順
沃蘭那	URLANA	孟買星洲	16日	鐵行
奉天	FENG TIEN	曼谷	16日	太古
捷成馬士基	JEPPESEN MAERSK	曼谷	16日	捷成

出口船期

船名	西名	開往埠名	日期	公司
之利華	TJILUWAH	星洲	15日	渣華
年達	NADIR	華北	15日	渣甸
伊登台	EDENDALE	汕頭	15日	捷順
蘇丹	SOUDAN	歐洲星洲	16日	法行
聖加利士王子	CINGALESE PRINCE	菲島美國	16日	渣甸
永生	WING SANG	基隆	16日	渣甸
新疆	SING KIANG	星洲庇能	16日	太古
樂生	LOK SANG	日本	16日	渣甸

體育

三強排球決戰激烈 華雄奪得冠軍
爭取攻勢捷壓兼施擊倒英消 籃球友誼賽衛生隊勝華雄女

【本報訊】修頓球場昨晚舉行男女籃球表演及排球冠軍爭奪戰各一場，聆熱鬧的觀衆約二千餘人，四週座位，全告客滿。

男女籃球表演，由衛生局的「潔淨家族」，對華雄女子隊。由於男的方面打成好似「倒瀉籮蟹」，惹得滿場觀衆嘻哈大笑。比賽開始，華雄先聲奪人，伍金葵一記與射，首開紀錄；接着，梁慕薇和李碧璣也各中一球，赫然以六比零佔先。在爭持間，鄭文耀曾被「肥仔」梁慕貞一碰，「四腳朝天」的翻在地上，把球迷笑得前仰後合。

衛生隊幾經掙扎，才由陳文祺在籃底下托入一隻，但伍金葵和李碧璣不肯放鬆，屢投中鵠。第一節完時，華雄女以十比四領先。

第二節，衛生隊改變戰略，李浩生打衛，由「肥佬」鍾華超出擊；再加入「矮仔」容明堅，實力堅挺得多。由於這一調動，鍾華超和容明堅都搶得多分；但華雄李碧璣、梁慕貞、鄭慕貞等也迭有所獲。半場完時，十八比十六。

第三節，衛生隊由陳文祺扳成十八平手後，華雄仍勝兩分。鍾華超演出打排球的身手，在籃底下成奪女將；但有幾次都告失手。此節完，廿六比廿五，衛生隊後來居上。

最後一節，雙方爭持仍烈，彼此幾度相持在一分之間。畢竟華雄隊吃虧了氣力和身材，結果，衛生隊以卅六比卅一打勝。

排球主力戰

英消、華雄爭冠軍，由徐亨、吳和柏擔任球證，華雄陳景泰發球得手，先勝一分；梅華寶勁扣，一路以三比一、四比二佔先。英消反撲，打成各五，再成六比六、七比七，糾纏不清。梅健勝、翁培佐各施直線提扣，以十比七再度帶頭，而以十一比八爭得換場權。

英消改以前排余凱南快跳，爭回兩點，梅華寶又得機猛攻，追回十二和。余錦南門鎖成功，十三比十二，英消初次帶頭。黃永棣高壓，再成十三平手。此時英消中網江强忍告抽筋，暫停片時，繼續作戰。梅華寶、翁培佐各施殺手，又成十四比十四，華雄攻勢突被封鎖，英消以十六比十四贏了兩分。華雄力追，又成十六和、十七和、李杏林施旋轉性發球，以十八比十七反超，惜在二十比十九時，劉華明閃球，被指犯規，兩度平手後，翁培佐、梅健勝各扣一球，華雄以廿三比廿一，先拔頭籌。

雙方續分緊接 演成膠着狀態

第二局，續分在膠着狀態中進行，英消梅華寶擬施鐵拳，可是華雄取分「路數」甚多，黃永棣、劉華明、梅健勝、翁培佐或攝或砸，彈如雨下，五比五，再進至七比七；翁培佐直線輕扣，華雄以八比七佔先；但梅華寶鐵砸匯，再扳成九比九之局；但華雄士氣旺盛，卒又以十一比十獲得換場權。

下半局，華雄仍着着佔先，劉華明發球後，又「鬥死」梅池銳的寄球，進至十三比十一，十四比十二，李民搶救持球犯規，追成十三比十三；黃永棣、翁培佐一扣，華雄已勝十七比十三，梅華寶又給伍奕洪、劉華明等「鎖死」，華雄再以廿一比十五贏了此局，而以二比零的局數再領先。

第三局，英消以所負過巨，全軍死拚，林銳池通發四記好球，六比零後，華雄始由翁培佐殺回一分，劉華明、黃顯華各有佳作，追回三比六；但此後殺扣又每多越野或落網，九比三，英消佔絕對優勢。華雄不甘，李杏林又演旋轉性的發球，控制戰局，使兩隊得稍趨殺，打成六比九、八比十、只輸兩分。翁培佐復施直線雷球，成九比十，一時空氣緊張異常。英消終賴梅華寶的大鐵砸，彈落開花，以十一比九換場。

下半局，英消梅池銳亦露鋒芒，又以十四比十佔優。華雄黃永棣的快速，給伍光俊、林鏡池撲救出險，英消續分直線上升，直進至十七比十一，江國鋼發球，亦傳捷報。華雄苦追，至十九比二十，但卒爲梅華寶一記勁扣，以廿一比十九，扳回二比一的局數。

第四局，英消氣燄仍盛，中網江强與兩翼取得緊密的聯絡，更露……又輸十四比十七。結果，英消以廿一比十七，追回各二和局。

最後一局 華雄改變陣容，下合搶攻，果以三比二、四比三前衛，可是劉華明隔網被罰，英消以七比五超出，黃耀華擒救梅華寶的猛扣，扳成七比七，華雄三網聯鎖，以十一比八，脫穎而出，取得換場權。此後，互相搶攻，精采鏡頭叠見。華雄翁培佐、梅兩寶孟勝而外，還有劉華明網前高壓，以十四比九帶頭，英消江國鋼亦力鬥，追回十三，只欠兩分。華實力扣，再進至十四比十五，旋成十六平手，華雄再勝十八比十七，但久攻不下，在十九比十八時，撓球竟告出界，乃成十九比十九的緊張關頭。華雄劉華明發好球，梅華寶心急越野，英消未能持之以定，攻球又給黃耀華、李杏林救起，逐連失兩分，打成廿一比十九完場，總結三比二，華雄苦戰得勝，獲得三強冠軍，散場時，已是十一句鐘了。

滬籃球隊在穗表演
航務一勝一和・蕾隊兩戰皆捷

【廣州通訊】十一日晚在蘇南土特產展覽交流大會展覽場舉行的男女籃球比賽，第一場上海蕾蕾隊女子隊（按：蕾蕾隊並非以前的黎隊，前訊錯誤，特此訂正。）對培道。蕾蕾隊的聯絡，以十五號周大綱最好，球員仍喜歡個別的表演，缺乏集體主義精神。全隊投籃也欠準確，僅十一號方常球的遠射及九號顧麗熙的籃下球比較準確。比賽中能衝能刺，蕾蕾的四號馬中妹表演特出，攻守有方，不愧爲華東區代表。其次隊長七號王詩琛打來靈活異常，搶球傳球，恰到好處。培道方面，技術較差一籌。全場結果，五十比十九，蕾蕾勝。第二場上海航務學院對南蕾隊。兩隊技術相差不遠，戰情很緊張，但並不精采。南隊本可勝，但因求勝心切，陣腳混亂，尤以五號黨錫甚連續犯規三次。全場結果，卅五比卅五，打成平手。

十二日晚，第一場上海蕾蕾隊女子籃球隊對執信女中。蕾隊對場地已較熟習，投籃亦準確得多。蕾隊的四號馬中妹，雖未出場，但表演精采，尤以隊長七號王詩琛，更大顯身手，攻守兼備，全場奔走，衝刺得法；十五號周大綱單手投籃，得分不少。執信技術較差，且欠缺組織。全場結果，六十比十，蕾隊勝。第二場上海航務學院對新生郵電隊。這一場球賽較爲緊張，又精采，雙方都有相當準確的投籃技術，都得多分，全場比賽過程，都以兩分之差爭取領先。上半場結果，廿二比廿二，打成和局，下半場最後三分鐘時，航務以四十四比三十七、以七分之差佔先；但新生郵電即行總反攻，一再逼進入三球；最後再接再厲，連續射入一球，可惜主罰一球，又不命中，遂以一分之差，四十四比四十三，敗於航務學院。（十三日寄）

世運委會措施不當 民主德國提出抗議

【合衆社奧斯陸十三日電】德意志民主共和國十三日抗議奧林匹克當局不許有兩隊德國運動員參加本年夏季在赫爾辛基舉行的運動大會；並指摘奧林匹克當局藐視德意志民主共和國獨立國家及其一百二十萬運動員。

這裏的三位德意志民主共和國參加奧林匹克運動的代表致函國際奧林匹克運動委員會，指出該會因爲已有西德參加而不容許他們參加是毫無理由的。

運動對於生理的影響
夏翔

我們要作好工作，一定要有健康的身體；要有健康的身體，便因此我們鍛鍊身體，便成爲一件極重要的事。什麼是健康的身體呢？概括的說起來，就是一個人的身體，是正常發展的，沒有疾病；同時還須有充沛的精力、耐久力、神經肌肉的協合作力，以及各部器官的協調力，以及基本的技能、良好的精神和堅強的意志，能發揮他的最大工作效率。欲使身體達到健康的地步，條件固多，而運動實爲其中極重要的一條。運動對於身體生理的影響，有下面幾點：

一、運動對於肌肉的影響

㊀肌肉發達：這是因爲常運動的肌肉，其肌纖維中可通過血液的毛細血管增多，血液循環亢進，肌肉得到充分的營養，肌纖維因此變粗，以致肌肉變大，但並非肌纖維數目增多。

㊁肌肉堅實：這是因爲肌組織內的固體物質增多，水分及脂肪相對的減少，加上結締組織的繁殖所致。

㊂肌肉的收縮力增強：這是因爲神經與肌肉的合作力增高，能在同一時間，使運動肌肉的多數肌纖維，同時收縮的協調，再加交互神經支配的協調，使運動所用的肌肉收縮，同時使運動的對抗肌放鬆。例如臂上的二頭肌收縮，則三頭肌同時放鬆等。

㊃肌肉的持久力增加：這是因爲各肌肉的合作增進，可以節省力量。又因肌組織中，有較多的燃料，如動物澱粉、磷肌酸等；還有較多的緩衝物質，如重碳酸鹽、鹼性磷酸、血漿蛋白、及血紅素等，加以氧氣供給充分，血液循環亢進，因此肌肉所產生的乳酸，及二氧化碳等，又易於氧化或排除。（一）

南華籃球遠征隊 今晨出發赴星洲

【本港訊】南華籃球南遊隊今晨乘鐵行輪船公司「加力治」出發遠征新加坡、馬來亞等地。該輪定正午十二時啓行，全體隊員今晨十一時齊集九龍尖沙咀碼頭。該隊此次南遊，準備廿四日起在星比賽七場至十場，然後轉赴馬來亞各地比賽數場。該隊並將留星參加東南亞籃球埠際賽，以南華隊爲主，再加入香港選手若干名。俟東南亞埠際賽結束後，將前往緬甸、越南、泰國等地比賽，然後返港，預定遠征期約在一個半月至兩個月之間。

南遊隊名單如下：

（顧問）沈瑞麟；（領隊）嵩敬；（總領隊）胡正平；（副領隊）何理；（管理）黎文華；（隊長）余錦南；（副隊長）李傑民；（隊員）余錦棠、潘克康、李瑞麟、陳兆祿、高棣鈴、梁驊華、李郎、陸誠恩、陳顯麒、蔡孫等。沈瑞麟因職務關係，須在三月初旬始能動程。

籃聯昨開會
修章草案獲初步通過 接納印尼籃球隊來港

【本報訊】籃球聯會昨天下午六時在青年會召開常務委員第八次會議，出席委員共七人，對於修改會章的會籍部份、會員資格部份，會章一番討論。最後決定維持原案，凡港九社團有籃球隊組織的，如能遵守會章，經常委會許可後，便可加入爲會員。其他各項，決如下：

（一）印尼華僑男女籃球隊，接治來港比賽，已獲初步商洽，決定接收，另派代表三人與該隊接洽，但一切開支均由該隊自理。

（二）……

（三）照上期議案決定頒獎日期，二月廿日在修頓球場舉行。

（四）……最後並通過會章草案。

現錄印尼華僑男女籃球隊名單如下：（男子隊）古寶珍（五號）、張瑞祥（六號）、劉雅（三號）、朱垣（十四號）、李蕓祥（十一號）、黃天錫（十號）；（女子隊）古金蘭、陳金宋（九號）、陳淑愛（七號）、郭蓮花（六號）……

世界乒乓錦標賽 香港隊手得季軍

【本報訊】香港乒乓選手團已於前日自孟買返港。這次香港男子隊在世界盃團體賽第二組中，位居次席，而該組的首名匈牙利又獲得冠軍，根據賽會規定，何國既得第一組第一名之次名，則該組第二名的日本隊再與第一組照一般比賽方法，分組循環預賽後再舉行決賽。根據本報賽事情形，香港隊曾有機會與匈牙利的第一組首名英國隊再作冠軍決戰；但因大會時間所限，所以就照上述的安排決定前列四名的席位。

昨日本報戰報所刊「擊倒日本，獲得亞軍」一句，「亞」是「季」之誤；而「擊倒」二字，用得也不大恰當，順此訂正。

澳僑聯乒乓隊 昨戰一勝一敗
今日續有兩場比賽

【本報訊】澳門僑聯乒乓隊昨天抵港，即晚與東都乒乓隊比賽，僑聯以五比一勝結果，東都實力平平，節節敗退；僑聯勝來，毫不費力。

下午七時半，復戰崇蘇隊。崇蘇有洪子邦、謝鐵城三人助戰，客隊頗感難手，戰情緊張，以三比二勝。今天繼續舉行兩場比賽，下午一時，在西區七時，在金銀球室對西總隊；晚上七時，在金銀球室對金錢隊。

現將僑聯隊球員名單列下：（僑聯隊）領隊：銀景隊；總務：梁杰賢；管理：鄧文波、黃熙泉；隊員：吳仕昇、陳鐵泉、邱文偉、黃仕光、梁杰林、徐慶祺、黃宗培、李耀軒、何英俊；教練：周振球；隊長：梁輝英、周振民；隊員：劉錦宏、馬光裕、莫樹華、顏正中。

小說天地

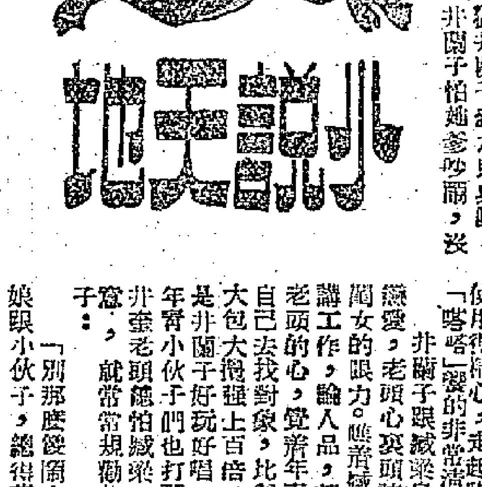

二八三、委任狀

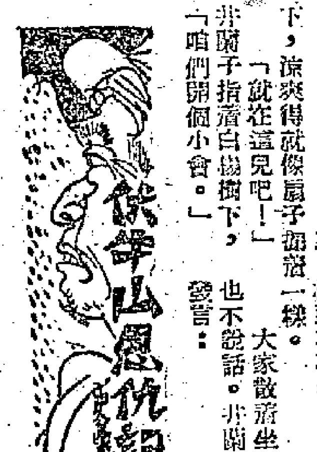

環繞着施予他們的屋子，有明朗的、信任的眼睛，那是郝莊的農民們。

「咱們幾輩子沒有過着像今天那樣的日子，以前咱們揭不開鍋蓋，現在好歹可吃飽啦！以前咱們一件衣服從爺爺穿到孫子還補綴個沒完，現在好歹可有了新的。以前郝大爺放個屁咱們給彈開八丈遠，現在不管他背地裏咋着，當面也居然把咱們當人看待。施同志，咱們忘不了共產黨，共產黨比親人還親！」

「共產黨比日本還壞！」——環繞着施予他們的屋子，有晦澀的、狠毒的眼睛，那是郝大爺和別動隊長他們。

「老柳啊！」別動隊長遞過烟槍：「共產黨可比老日（註：指日本兵）還孬啊！你來給俺指個訊兒，你回去告訴郝大爺，共產黨一到咱們得吃不了兜着走！你告訴他，日子不了共產黨泡上了，教他放心，俺吳某人大尉的委任狀一到，俺——嘿！」吳隊長縱身下炕，背着手大步地踱着，「俺第一件事便委派郝大爺做郝莊的維持會會長，怎麼樣？夠不夠交情？」

柳如鶴瘦猴似的四肢蠕動了一下，跳下炕來握住吳隊長兩隻手：「好說好說！隊長，你可不知道啊，自從共產黨來了，郝大爺就沒有開過笑臉，不是說你跑了那一個工作隊，就是老日在時的罪，成天在開會。俺借個詞兒，工作隊也就慌起來，回去跟郝大爺說說，省得他們起疑心。」

「好！」別動隊長拍拍巴掌，「那就不留你，回去跟郝大爺說，將來加倍還，說咱這邊經費困難，向他借點糧草，可是得快一點，老柳，你說行麼？」

「這個，」柳如鶴縮縮肩膀，支吾半天，「俺一定轉告，隊長你放心。」

別動隊長送他出門，郝迎到了來自西峽口的傻蛋。傻蛋下馬一愣：「老吳，你不是給土匪綁走了嗎？昨晚還在老地方？」

「那你上這兒來找誰？」吳隊長緊張地問，「郝俺的土匪頭兒是咱以前的把兄弟，大家見了面，他卻讓俺來幹啦，請，裏面坐！老柳，不送啦！」

「他是誰？」傻蛋望着柳如鶴瘦削的背影，「一陣風就得給刮跑的。」

「郝大爺的賬房，來俺這裏有點小事兒。」

「老吳，」傻蛋大剌剌坐下，掏出一個紅皮卷宗，「現在天下變啦！咱專員在皇軍那邊做了大官，你派入去問皇軍要委任狀，請專員在歸咱專員辦，咱們可員是有緣份，又搞在一起啦！你給皇軍的，領在皇上，咋着要用假名字，俺不懂。」「嘿嘿，」別動隊長搓搓手，「聽俺說。」

紅花（上）
劉紹棠

迎河大平原上，這種種的是棉花。油綠油綠的棉桃，圓溜溜的招人愛。下面，隨着一群群的大的棉桃，圓溜溜的招人愛。傍晌，互助組一齊收了工。非闖子領導着的婦女生產隊，像一隊喜鵲，嘰嘰喳喳地，順着棉田裏的小道兒往回走，穿過一塊狹長的柳子地，便到了村頭。村頭有一排高大的白楊樹，濃陰遮地，像把扇子擋住了一片毒太陽。

大家散着坐下，非闖子首先發言：「就在這兒歇吧！」非闖子指着白楊樹下，「咱們開個小會。」

也不說話。

「昨天全體村幹部會上，分配給咱們一個任務……」非闖子頓了頓，瞧了瞧大家臉上的神色。

「快說吧！別那麼吞吞吐吐的，任務倒是不難，就怕思想上搞不通。」

「任務倒是不難，咱們！有個女人，叫不出來的任務，怕誤了事。」

非闖子擺擺手，「這個任務，咱們這裏，誰也不是落後腦袋。」「好！我就說，咱們這裏，誰也不是落後腦袋。」

「怎麼搞不通？」非闖子穩重地說：「活兒少了，政府號召咱們開河，咱們村裏要去四十個出力壯的人，就得咱們來擔當。」

「這一來，婦女們都慌了，全縣參加，這可就搞得不過來了口氣，挑着頭。」

非闖子聽完，卻搖着頭說，「問題不那麼容易，河裏平了！」河上的事，大家都悲了，哪個不是小孩兒？」

「那怕甚麼！」又非闖子心裏想：「再仔細想想，有沒有別的婦女？」

「沒有別的技術。想了一會兒，非闖子說：八九成，便催促她說吧，讓大家幫你解決。」

「我是怕有人在背後嚼舌頭說閒話，」二翠挺不自然地說。

「還沒說完哪！」非闖子笑嘻嘻地，一雙長睫毛眼睛，溜來溜去，了映。

「說完了。」二翠紅了臉，頭也低下了。

「你呀！是怕你的對象，聽了別人胡說八道，跟你鬧氣兒，是不是？」

二翠臉像紅布似的，低下頭，咬着嘴唇。

「……」

疑過，一個勁兒地問，點點頭說。

……

非闖子的對象叫臧栗，原來是村裏的團支部書記。子母河水庫缺少幹部，臧栗才被調到水庫去當會計；非闖子參加了民兵隊，她的民兵練習會，報名參加了民兵，但非闖子怕她爹吵鬧，沒……

這個任務，大家又快活起來：「誰的對象要是不同意，咱們大家去給他做思想工作。」「可是她自己是青年團員，非闖子的心病，不是臧栗，倒是她爹。她爹非奎老頭，是個外場人，好講面子，家裏家外收拾得乾淨淨，但卻打扮得亮堂堂的，也要平平整整，衣服哪怕補了油一樣，頭髮也梳得溜光，走起路來脊背挺得直直的。」……

七記搖身一變

勞道化教訓企堂一番，企堂甚感慚愧，苦即解釋係被蛇王洪追佳供出來，並非有心做鬼，以介紹你去做一單鬼頭，你去報於企堂，話此處有人擲火，但未知此人即係鬼頭也。」企堂苦笑而行，不敢多一句話也。

企堂行後，且仃問勞道化曰：「我見阿堂之態度使人擔火，但勞道化笑曰：「蛇王洪何嘗告我係阿堂做鬼頭，不過我思疑係佢，因此我先唔一下，果然撞中喫。」且仃始恍然，笑曰：「此種人真不可靠！」不過此種人亦太多，所以話老豆亦不信仔也。」

勞道化對且仃之出錢贖身，大表感激，並仍恐且仃太過浪費，且仃曰：「如不贖你，容也易被人打死？」勞道化曰：「打死便罷，我亦不甚願做人。」且仃勸勿如此消極，曰：「開人言，活下去乃做人之義務也。」勞道化笑曰：「活不下去又係誰之義務？比如現在我就比死難過。」且仃問何故？勞道化曰：「有銀紙，豈非死了好過？」且仃曰：「然則你打算自殺乎？」勞道化笑曰：「我亦決不肯自己去死，死得太冤枉也。與其自己死，不如被人打死。」

一路行一路講，且仃知勞道化尚未食飯，相偕往小酒樓，取酒嚟之。勞道化詳問且仃何來幾千銀？且仃初時欲不告知，及後終之說個明白，勞道化頓足曰：「此次汝行錯棋矣。爲數我，而使汝斯烟長期飯票，我本來你可以長享，根本不喜做白太之任，我本不可也。」且仃曰：「本來你可以長享，然而已，此次以後，勢必急至到飯票，以後有錢數千金而已。此次以後，勢必急至到飯票，以後有錢張食矣。」我話士急馬行田，慢慢再算。勞道化曰：「機會不常有，汝不能如此香碌。我死事小，汝有錢事大，所謂左手執兩錢銀，右手捨住兩個人，寧可不要人，亦不放開兩錢銀，方是發達之道也。」且仃不以爲然，曰：「爲今之計，汝宜再去找白太，負荊請罪，自悔孟浪，而汝則得回飯碗矣。」且仃曰：「男人大丈夫，士可殺不可辱，此何等事？或以爲失節事大，勞道化笑曰：「凡間之人，寧願餓死事小，以爲失節事大，所以好多人此間人事業小人，卑躬屈膝，只覺失節事大，那個不是向仙人叩頭，終於覺得太過失戚，眼一眨，於是乎可以撈起。」且仃曰：「好飲咩？」勞道化問且仃至是始慢慢與蛇王洪之錢，食尚有錢？」勞道化忽問且仃曰：「你身上所有，一元二角，與蛇王洪飲茶，則可以身上一元二角交與他。」且仃曰：「此次係不被蛇王洪慘矣！坐非坐歎茶乎？」勞道化曰：「如何改爲坐監？」且仃曰：「大食會就食，勞道化曰：「坐監可以免得餓死，但不可坐監？」坐監如何改爲坐監？」食食亦不佳？」

且仃曰：「批界兩三個月，好過一食一餐一飯？」食一餐不佳，可以再食。」勞道化曰：「話雖如此，而生不到，且仃能夠上得天堂，地獄，何如？」勞道化笑曰：「咪嘢，照食可也。如何如何？」（一八一）

廣州速寫
黑丁

二、土特產展覽會的日用品工業館

中東風雲
阿德瑞琪作 波多譯

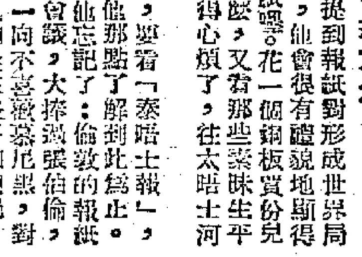

二十六、軒然大波

誰要是兩麥格利哥提到報紙對形成世界局勢和教育人民的大作用，他會很有禮貌地斯得淡不關心。報紙就是報紙嘛，花一個銅板買份兒報，看艾懸斯說了些什麼，又看那些案味生平的記者說了些什麼，看得心煩了，往太晤士河裏一扔就了事。

他也有一點辨別力，要看「泰晤士報」，不大看別的日報，可是他那點了解到此爲止。跟許多報紙讀者一樣，他忘記了倫敦的報紙當年全都大捧過慕尼黑會議，大捧過張伯倫，說他是英國的救星。他一向不喜歡慕尼黑，對慕尼黑，初期他也是從來沒有仔細想過，可是一看見報紙上說，他就理解絕對不可是記不起了。如今，這一切都是過去的事了，可是一句話說起來，甚至他了解英國人對一向不大記得，一向不信任，但他對於倫敦記得非常清楚，這一點他對捷克斯洛伐克的看法是：他認爲英國在遠方面的責任，在大體上，捷克斯洛伐克應該「自生自滅」，慕尼黑協定是不名譽的，但他心裏總是記不起了。如今，這一切都是過去的事了。

這些報紙有什麼作用？他還是認爲報紙的用處，不過是一種模糊的觀念的接受，麥格利哥這時就陷入了這樣的苦惱。

可是，有一些報紙在這個問題上，經歷過許多事的他，也只是在個人經歷上卻又說不過去，只是一個模糊的、似乎是一種模糊的什麼。他沒有在「泰晤士報」上……

子。清早，他就下樓去，把人人的報紙都拿了過來。麥格利哥看的報紙是一張照片。上面是伊朗首相摩沙德的照片，另外三張是他的四張照片。是共產黨的一張照片，還有一張是他逃上麥格利哥先生就翻開一看，麥格利哥先生的話，以及……是共產黨的伊朗首相摩沙德先生的照片。下面說明：「我們的……」……

那張報是否認「泰晤士報」「泰晤士報」上的新聞？是非官方權威人士的一段更重要的新聞是：……正中在那時期中，麥格利哥先生是艾懸斯爵士最近訪問伊朗期間的私人助理，同時是官方權威人士透露的消息，伊朗政府於外交部認爲：「伊朗政府不願有所評論，但消息已知事實不符。」麥格利哥先生也對艾懸斯爵士的意見是伊朗有許多人都知道的，而他也從不發表談話。……（一六九）

二

非闖子的對象叫臧栗，……

梁姑娘
原作 李凡繪畫

（二八六）「我老實跟你說，」佐藤多變的臉孔忽地裝出一副可憐相，「一個人，尤其像我這樣一個人是不能做一輩子光棍的，可是你也知道，我要找對象倒很不容易，三天兩頭換人實在不方便。碰到的事情越多，心情就感到越沉重，不瞞得是局勢越來越辣手呢？總是自己越來越蒼老，總而言之，我像一個應該退休的海員，怕起風浪來了。」

（二八七）「你年輕簡單！」我把苦他，「替天皇賣命，替羅斯賣命，內地跑跑，台灣韓國，東京飛飛，說不定上來美國走走，你越來越年輕，辦法有得是嘛！」

「你看你，」佐藤拉住我的胳膊，「我從沒有像今天那麼說真心話，我真是厭倦了，不，我疲倦了。今天你們中國同以前滿不是一回事，我們對你們毫無辦法！」

（二八八）「所以你要我跟你商量，」我推開了他的手，「做你的助手，幫助你，替你們想辦法，是不是？」我極力壓制那股子悲憤，替你們想辦法，改口道：「早已瞞明在先，跟啟的錢不拿到手，我們什麼都談不攏！」

「你！」佐藤雙手抱住頭，立在窗前發愣，忽然倒在梳化上，伸出一只手說：「給我一杯酒！」

「二」

娘也不表示反對，只是笑着說：「你們這群野丫頭，越來越沒規矩了，又得讓你爹給開門。」非闖子笑着把筷子亂搖：「我們集體在堤上睡。」

「什麼？那可不成，姑娘家，在野地裏露宿，還成甚麼話。」非奎老頭說話很柔和，內中的意思卻很硬。

「就您個別，」非闖子調皮地，用手指着她爹的腦門兒。「這有什麼關係，又不是沒件事兒。」

「反正我不能讓你去。」非奎老頭固執地說。

「人家別人家裏都不阻攔，偏你攔我，不怕人家笑話你！」

「你不比人家。」非奎老頭說。

「我跟人家有甚麼不一樣？」非闖子倔強地說，「年歲身量兒……」

「一點兒。」非闖子是個快性人，從來沒把她爹的話擱在心裏，照樣是又唱又鬧。

飯桌子上，非闖子給她爹盛了碗稀飯，回過頭問她娘：「娘！我那雙膠鞋您給放在哪兒啦？」

「還是那個老地方，箱子架底下。」她娘說。

「大熱的天，穿上膠鞋更難受，你找他有什麼用？」非奎老頭問。

非闖子說：「眼下年青小伙子都去挖水庫，黑夜保苗護堤，由我們擔當，半夜裏澆水那麼多，不穿膠鞋怎麼辦。」

發展閩省生產事業

福建投資公司籌備處已成立

資金總額定爲五百億元　百分之七十股額由私人投資

黃長水高磐九分任正副主委

【福州通訊】福建省工商界人士暨旅外僑胞，爲了配合國家經濟建設計劃，恢復和發展福建地區生產事業，在政府輔導下，於去年十二月十五日成立公私合營福建投資股份有限公司籌備處，地址在福州市吉祥山一七一號。由黃長水，高磐九分任正副主任委員，負責進行募股及公司的籌備事宜。

福建省特產豐富，如製糖、造紙、紡織、植林捕魚等各種生產事業，亟待開展。福建近年來在抗美援朝、土地改革、鎮壓反革命三大運動及反貪污、反浪費、反官僚主義運動的推動下，已出現了一番新的氣象。海防增强，社會秩序安寧，金融物價穩定，人民購買力顯著提高，生產和貿易均獲得了恢復與發展。顯然的，隨着財政經濟情況的好轉，經濟建設高潮即將到來，一方面某些企業將需要大量資金，另方面又有很多人願意投資而不明方向。因此，如何引導社會游資用於生產貿易上的需要，就成爲目前的迫切問題。而福建投資股份有限公司的設立，也將在這方面發揮其一定的作用。

福建投資股份有限公司以結合公私經濟力量，投向生產，恢復與發展國民經濟建設爲宗旨。它的經營範圍，在章程草案裏規定有：（一）有利於國計民生之工礦、交通、貿易、農林、水利、漁業以及公用事業之投資；（二）承受代募或承募生產事業股票或公司債；（三）呈准政府代理有價證券買賣；（四）呈准政府從行投資證券及接受委託投資。該草案中又特別規定一條：「上項生產等業在本省尚未建立而合於投資條件者，亦得發起創辦之。」根據這項規定，該公司的投資即可分爲兩種：一種是對現有生產事業的投資，一種是發起興辦生產事業的投資。因福建省生產事業比較落後，這一方針是完全適合實際情況的。該公司的資本總額，按章程草案內定爲人民幣五百億元，分爲十萬股，每股人民幣五十萬元。政府投資百分之三十，私人投資百分之七十。第一期先收足二萬股，即一百億元，召集創立會，選舉董監事呈請註冊，開始營業；第二、三期各募集四萬股，於公司註册後，先儘由舊股東認購，如有不足，另行招募。投資人是按股比例享有公司一切權益，對公司負認購股額的有限責任。

歡迎僑胞投資　訂有優惠辦法

福州廈門泉州漳州等地將分別籌設募股委員會

爲了保證投資者的權益，該公司章程草案規定每年終決算後，按年利八厘發給股息，另外再分紅利。在開業三年內，是投資或創辦工業才開始的階段，可能股東紅利較少，又爲了照顧股東需要，草案內規定了先行發付股息。這種先行發付股息的款項，由發利年度在盈餘分配前儘先歸墊。至於股東所持的股票，也能依法買賣，轉讓或抵押。

在該公司募股辦法內，規定第一期募股期間於一九五二年三月底截止。在國內由認股人填具認股書，寄交公司，由公司簽發繳款通知書，並逕向指定之銀行繳納股金。該公司爲了照顧提早交股人的利益，對截止交納股本金期限前交款者，由公司按人民銀行存款利率給付利息，滿一個月以上者，以整月按定期利率計算，零日按活期利率計算。對僑胞愛國志願投資者，另訂有優惠辦法。在交股手續上，可填具認股書或便函通知公司登記繳款，不由公司簽發繳款通知書，以求簡便。同時，該公司已委託香港中國銀行、交通銀行、南洋商業銀行代收股款，轉匯國內，以減少僑胞在國外直接認股匯寄的困難；另一方面，當股款匯寄到後，其股款收據，亦可由投資人來函委託國內公司代爲保管，或逕交其指定代理人收執。此外，爲照顧其國內眷屬起見，公司又規定按月照利率六厘，先行借支股息。

公私合營投資公司的組織，雖在福建省是一種創舉，但因對國家經濟建設有利，及對投資人權益有可靠保證，必將獲得一般人士所贊助。近來各地已紛紛來函詢問及請求認股，該公司籌備處爲展開募股工作，已決定擴大籌備委員會機構，並在福、廈、泉、漳等地籌設募股委員會。

★向資產階級反擊★

武漢工人店員工作總隊成立

【漢口通訊】武漢市店員工會在「五反」運動中，突破了瑞昌五金號、慶和祥顏料號、金城文具儀器公司等十家重點後，已爲全面發動店員進行「五反」鬥爭取得經驗。現在，全市廣大店員羣衆正在全面出擊，一齊向資產階級進行反攻。爲了加强推動運動的骨幹力量，武漢反貪污聯合檢查委員會工人店員辦公室二月四日在中南藝術劇院召開「五反」工作隊隊員會師大會，歡迎從市稅局、工商局、工農速成中學、新民主主義青年團武漢市工作委員會等單位派來參加工作隊工作的人員，到會共千餘人。工人店員工作總隊也於同日正式成立。

大會宣佈：武漢反貪污聯合檢查委員會工人店員辦公室所屬的工人店員工作總隊正式成立，工人店員辦公室主任趙毅兼總隊長，副主任張學忠兼副總隊長。工作總隊下設一區、五金、進出口、聯業、藥業、百貨、布業、食品、土產等工作大隊；六區、四聯業、糧食、鞋業成立工作組。總隊並當場號召各大隊在會後迅速確定重點，進入戰鬥。

展開「五反」運動

南寧店員工人結隊示威遊行

桂南酒廠老闆偷漏稅七億八千多萬受檢舉

【南寧通訊】南寧市店員工會反行賄、反偷稅漏稅、反盜竊國家資財、反偷工減料、反盜竊國家經濟情報運動代表大會，於二月六日正式開幕後，七日已進行檢舉。到會的包括南寧市十九個行業代表，來賓及廣西人民革命大學工人訓練班學員等共八百餘人。

六日的檢舉大會上，代表及到會的店員們紛紛爭先檢舉，據酒業店員桂南酒廠師傅方志明檢舉桂南酒廠老闆自一九五〇年迄一九五一年五月左右，騙稅有色私酒達七萬餘斤，一九五一年五月至十一月間仍有四千餘斤。據酒業代表施萬則檢舉該廠騙稅白酒八萬斤，冲水一萬六千斤。色酒以甲、乙兩種稅平均每百斤約卅萬元計，色酒騙稅二億八千萬元。白酒每百斤以廿六萬元計，約騙貨物稅二億零八百萬元。冲水酒以賣出每百斤六十萬元計得暴利約九千六百萬元，共約偷漏了國家稅收五億零八千四百萬元。施萬並檢舉南寧市聯營第一酒廠騙稅私酒四萬斤，第二廠三萬斤，第三廠三萬斤，第四廠約廿萬斤，共約卅萬斤，均以三花酒計每百斤貨物稅約廿六萬元，共約偷漏國家稅收七億八千萬元（上述數字是根據現有材料，據了解聯營各廠騙稅私酒尚不止此數）。店員滕永存檢舉覃永昌米廠以九三米代九二米，騙竊國家糧食五萬餘斤。大會迄六日晚八時止，共收到檢舉案件二千一百九十七件，尚在繼續進行檢舉中。這一有力的行動，給予不法奸商一個沉重的迎頭痛擊，爲今後進行鬥爭佈置了有利的陣地。

【又訊】南寧市店員、手工業工人、公路運輸工人共一千八百餘人二月七日下午二時舉行反行賄、反偷稅漏稅、反盜竊國家資財、反偷工減料、反盜竊國家經濟情報運動示威遊行，遊行隊伍自省立南寧中學操場出發，經南寧街、中山路、興寧路、民生路、解放路等至水街散隊，沿路口號聲歡聲不絕，沿路學生亦到處演出街頭劇，展開了一個有力的「五反」宣傳攻勢。

泉州市抽查工商戶賬册

查獲違章案千五百餘件

【泉州通訊】泉州市過去一年抽查該市工商業戶賬册結果，發現該市若干不法工商業戶存在嚴重偷漏國家稅收，盜竊國家資財的罪惡行爲。

泉州市稅務局爲了保障國家稅收，杜絕偷漏，於一九五一年中進行了四次有計劃的檢查工作，共計抽查了一百五十一戶工商業戶的賬册。其中被抽查一九五〇年賬册的有六十五戶，查明是假賬的就有六十二戶，佔被查戶的百分之九十五以上；被抽查一九五一年賬册的八十六戶中，已有四十四戶查明是假賬。偽造賬目僅係不法商人企圖偷漏國家稅收的不法手段之一，但由此造成的國家經濟損失卻已很驚人。例如該市南北地貨批發商錦祥號，在一九五一年一月至七月間，利用偽造賬目的手段就偷漏營業稅、所得稅共計六千二百多萬元。僑興行漏稅數目竟達三億多元。從一九五一年一月到十二月二日止，該市稅務局共查獲的違章案件達一千五百五十六起。由此可見該市不法商人偷漏國家稅收的嚴重性。

從查賬中所發現的不法商人偽造賬目以達到偷漏國家稅款，牟取暴利的花樣是很多的。其中有一種方法是分內外兩套賬簿，把每日營業收付分開登記，一套由老闆把持日常收付數字中抽出一部分寫在便紙上，交會計照抄，放在店內，以便應付稅局檢查；另外一套則由老闆根據自己或親信人員負責記賬。例如興源行就是採取這種手段，他一九五〇年下半年應繳的稅款就佔應繳的百分之五十六。有的不法商戶還偽造了三套假賬，準備在稅務局檢查時，假使一套假賬給查出，再拿一套假賬來應付。南北地貨批發商同和行，稅務局人員去檢查三次，拿出了三套假賬，最後才查出該行漏稅額佔應負擔的百分之四十多。在查賬中，個別商戶看到自己偷漏國家稅款的不法行爲已被發覺，竟將賬册撕掉，說賬册就是假的，真的已經燒掉。這些橫蠻無理，非法妄爲，盜竊國家資財的不法工商戶，已引起該市廣大羣衆的憤怒；特別是覺悟日益提高的店員工人已開始行動起來，堅決和工商界偷漏國家稅款的違法行爲作鬥爭。許多店員工人在一九五一年中，即協助該市稅務局查出違章案件一百七十六起，增加國家稅收達十一億元。三反運動在該市迅速展開後，全市已有二千多個職工參加了護稅小組。他們正以積極勇猛的戰鬥姿態，迎接該市五反運動的全面開展。

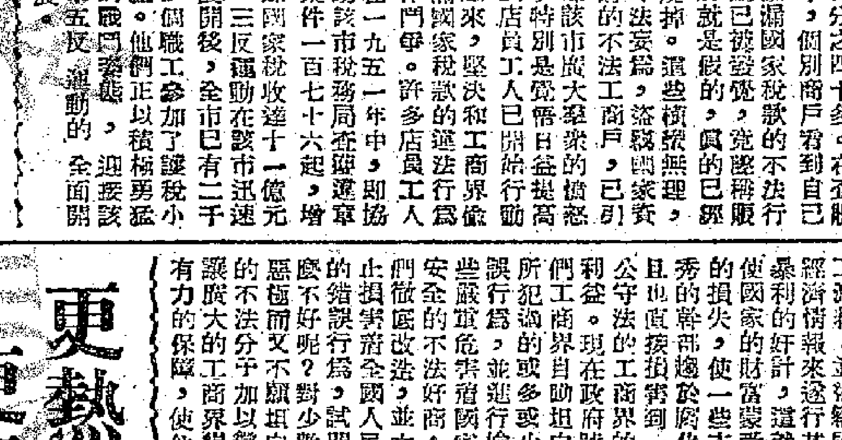

各地通訊

交大復大教師進行思想改造

【上海通訊】交通大學、復旦大學爲了有計劃、有步驟地開展思想改造學習運動，除部分教師參加華東區高等教育界學習委員會領導下，大部分留校教師，在各該校學委會領導下，利用寒假，已全面展開思想改造學習，首先從學習反貪污、反浪費、反官僚主義運動的有關文件開始，爲下學期正式展開思想改造學習運動打下良好的基礎。

交通大學廿八個學習小組已於二月一日開始學習。復旦大學學委會在二月二日召開了學習小組長聯席會議，按照系科另行編制小組，並決定各小組在本月六日至八日間分別召開一次學習小組會，由各系科主任主持。

兩校學習委員會規定留校教師目前學習文件爲：一、饒漱石主席關於知識分子的思想改造問題的報告；二、饒漱石主席在華東一級機關幹部大會上的報告；三、周恩來副主席在人民政協全國委員會第三十四次常委會上的報告；四、薄一波主任的「爲深入地普遍地開展反貪污、反浪費、反官僚主義運動而鬥爭」；五、薄一波主任在北京公審貪污犯大會上的講話。

學習方法是根據理論與實際一致的原則，採取個人閱讀與小組討論相結合的方法，反復鑽研文件和報告的精神，聯繫當前的實際情況和個人思想，進行分析和批判，樹立正確的學習觀點。

在土地改革運動中對於思想改造的一些體會

武漢大學教授　吳奔星

毛主席在延安文藝座談會上曾經現身說法地說出他的思想感情是怎麼轉變的，值得我們深思和學習。他說：

「我曾經說過，許多同志要說『大衆化』，但是什麼叫做大衆化呢？就是我們的文藝工作者自己的思想情緒應與工農兵大衆的思想情緒打成一片。……你要群衆了解你，你要與羣衆打成一片，就得下決心，經過長期的甚至是痛苦的磨鍊。在這裏，我可以說一說我自己感情變化的經驗。我是個學生出身的人，在學校裏養成了一種學生習慣，在一大群肩不能挑、手不能提的學生面前做一點勞動的事，比如自己挑行李吧，也覺得不像樣子。那時我覺得世界上乾淨的人只有知識分子，工人農民總是比較髒的。知識分子的衣服，別人的我可以穿，以爲是乾淨的；工農兵的衣服，我就不願意穿，以爲是髒的。革命了，同工農兵在一起了，我逐漸熟悉他們，他們也逐漸熟悉了我。這時，只是在這時，我才根本地改變了資產階級學校所教給我的那種資產階級的和小資產階級的感情。這時，拿未曾改造的知識分子和工農兵比較，就覺得知識分子不但精神有很多不乾淨處，就是身體也不乾淨，最乾淨的還是工人農民，儘管他們手是黑的，腳上有牛屎，還是比大小資產階級都乾淨。這就叫做感情起了變化，由一個階級變到另一個階級。我們知識分子出身的文藝工作者，要使自己的作品爲羣衆所歡迎，就得把自己的思想感情來一個變化，來一番改造。沒有這個變化，沒有這個改造，什麼事情都是做不好的，都是格格不入的。」

毛主席的經驗，雖是對文藝工作者說的，但值得一切願意爲人民服務的各種知識分子深思！我們開口閉口說學習馬克思列寧主義及其在中國具體化了的毛澤東思想，如果不首先學習毛主席改造感情的經驗，那是收不到成績的。毛主席的感情是怎樣變化和改造的呢？關鍵就在「革命了，同工農兵在一起了，我逐漸熟悉他們，他們也逐漸熟悉了我」。「熟悉」一詞的意義是打成一片。好簡單的字眼兒，但必須通過艱苦的革命過程，長期地同工農兵生活在一起才能做到！這充分說明了思想改造不是投機取巧的事，不光是學習理論的事，必須把理論與實踐結合起來，投身到火熱的鬥爭中去——投身到抗美援朝、鎮壓反革命、土地改革、民主改革以及增產節約的愛國運動中去，以主人翁的姿態深入到工農兵羣衆中去，跟他們同甘苦，共呼吸，關心他們的生活同命運，然後才能改造自己的思想感情。

總之，知識分子思想改造的目的是要使自己的思想符合於客觀外界的規律性。我們的「客觀外界」是什麼？是以工人階級爲領導、工農聯盟爲基礎的人民民主專政的新中國。我們的思想必須適應新中國的客觀需要，要不然，就是不符合外界的規律性，必須加以改造。各種知識分子如果立志爲人民服務，就必須立志將自己改造成爲工人階級的思想，這樣才能認識個人利益服從革命利益、個體利益服從整體利益的真理。

我是一個文教工作者，同時也是一個文藝工作者，兩個多月來與農民們「同住、同吃、同勞動」地生活在一起，只不過找到了思想改造的起點，還說不上獲得了什麼成績。必須繼續在工農羣衆中生活下去，工作下去，使我自己能夠逐漸熟悉工農羣衆，而工農羣衆也能夠逐漸熟悉我自己，以期我的思想感情與工農羣衆的思想感情打成一片。當此知識分子思想改造的運動在全國範圍內開展的時候，特將我的這一體會寫出來，願與有勇氣、有決心「跟工農兵在一起」的各種知識分子互相策勵，爲壯大可愛的祖國而奮鬥。（下）

服務版

要「五反」就不能做生意了嗎？

問題解答

自從國內展開「反對行賄、反對偷漏稅、反對盜竊國家財產、反對偷工減料和反對盜竊國家經濟情報」運動以來，由於地理毗鄰及平素來往密切的關係，港九的工商界人士一直對這一運動的發展，都是非常重視的。他們中間有不少人認爲：爲了配合「三反」運動的勝利進行，這種揭發奸商盜竊國家財富及消滅民族資產階級錯誤思想的大運動，是完全有展開並徹底進行的必要的。但是，也有一部份對這一運動還未認識清楚的工商界，認爲要開展「五反」運動就不能好好地做買賣了，他們甚至認爲今天香港商場之所以如此冷淡，也是受了國內正在進行「五反」運動的影響。

必須指出：這種顧慮是不必要的，因而也是多餘的。如果因爲「五反」運動的進行而致不放心去做買賣，則更是愚蠢不過的。要知道「五反」運動中的鬥爭是在於對資產階級的違法行爲進行反擊，在於保衛國家財產的安全，並保持我國家經濟的純潔。因此這個運動的進行就並不是不讓大家去做生意，而是在於通過這一次工商界的思想徹底改造，把生意做得更好。舉例來說，在過去三年多來，由於許多不法奸商向政府幹部行賄，偷漏稅款，直接或間接地盜竊國家財產，在接到加工定單時就實行偷工減料，並盜竊國家的經濟情報來遂行其牟取暴利的奸計，這就不獨使國家的財富受很大的損失，使一些本來優秀的幹部趨於腐化，而且也直接損害到一般奉公守法的工商界的合法利益。現在政府號召我們工商界自動坦白過去所犯過的或多或少的錯誤行爲，並進行檢舉那些嚴重危害國家財產安全的不法奸商，要他們徹底改造，並立即停止損害國家人民利益的錯誤行爲，試問有什麼不好呢？對少數罪大惡極而又不願坦白悔改的不法分子加以懲處，是給廣大的工商界以更有力的保障，使他們更有信心來進行業務活動，試問又有什麼不好呢？「五反」運動的進行決不會阻礙正當合法的買賣活動而只會使它更有發展的機會，難道不是最一般的道理了嗎？

其次，把香港商場的冷淡歸咎於「五反」運動的進行，也是一種極其錯誤的說法！抱有這種想法的人，不是出於無知，就是別有用心的。我們要問：早在國內展開「三反」、「五反」運動之前，難道香港商場不是已是一片蕭條、冷淡如止水了嗎？這又跟「三反」、「五反」有什麼關係呢？不要忘記，自從美國於一九五〇年十二月三日對香港實施「禁運」以後，特別是英、港當局於一九五一年六月廿五日實施出入口管制令以後，香港這個商埠所一度披起的繁榮外衣，就已經在這一連串的打擊與桎梏下完全變色了。忽視了或是有意抹煞了這些導致香港商場的先天性的原因，而將香港商場的冷落說是受了「三反」、「五反」的影響，實是太不近情理了！

要知道，香港對中國貿易額之所以日漸縮小，完全是因爲香港本身設有一連串的出入口管制法令的緣故。既然自己不能在平等互惠的基礎上跟人家做生意，又怎好抱怨人家不來光顧自己呢？如果因爲香

什麼東西鄭海藏　鄉先輩是大漢奸

問答

編者先生：

星島週報近載曾履川一篇「我所知道的陳散原先生」一文內，曾提到「鄉先輩鄭海藏先生」。不知這位鄭海藏是什麼人，請見教。

讀者王榮安

榮安先生：

鄭海藏就是日本卵翼下的偽滿洲國國務總理鄭孝胥。這個大漢奸著有海藏樓詩集，所以稱海藏而不稱孝胥，也許是爲了表示尊敬，使不知道是誰了。至於爲什麼要對這個大漢奸如此稱呼，則非我們所知了。——編者

梅毒和腎虧

醫問

林國曾先生：六、七年前在歹友引誘之下作「詩人遊地獄」之行，後來得了梅毒，經注射六〇六四十多針之後，過了五、六年，驗血結果仍爲四個「十」號，繼而又打蘇尼西林十四針，並注射鉍製劑七針，本年又驗血，結果證明無毒，可是在小便完時仍有白色的物質流出，而且性慾也減退了。

這種情形，可以說梅毒已經治好了，是否已除根，還需要再驗血，如果每經半年驗一次血，經歷次驗血都證明無毒之後，就可以放心了。否則，還要繼續治療。

至於你是否在得梅毒的同時又得了淋病，從來信看不出來，你只說在「遊地獄」之後曾發現在小便之後有白色物質出來，而沒說是否曾流膿，是否在小便時覺得尿道疼痛，如果只有白色物質流出，則不足以說明是淋病之故，可能不是病態，所流出來的只是攝護腺液。在你第一次治療時，只說曾用六〇六，沒有說曾用蘇化太先之類藥物，則也似乎在表示你當時並沒有得上淋病。

你的梅毒，至少已經暫時的好了。淋病問題，可以請醫生檢驗在白色的分泌物中是否有淋病菌，又可請醫生按摩攝護腺，取一點攝護腺液檢查，如果沒有淋病菌，就可證明你沒有淋病。如果有淋病，則應當再注射盤尼西林，直至完全治愈爲止。

性慾衰退的問題，我相信是精神上威脅所致，在你的情形，不致於使性慾真的衰退。當把病完全治好後，心理上的威脅解除了，相信可以使性慾漸漸恢復。（老實）

華東人民廣播電台　對台灣廣播節目時間表

★波長 416·6 / 30·6 公尺　週率 720 / 9730 千週★

19·00——19·05	開始曲，預告節目
10·05——19·20	新聞與通訊（台灣話）
19·20——19·30	對台灣同胞講話
19·30——19·40	偉大的祖國（普通話）
19·40——19·50	對台灣國民黨軍政人員講話
19·50——20·00	廣播信箱（普通話）

★週末文藝節目（三十分）於普通話節目時間★

★星期文藝節目（三十分）於台灣話節目時間★

（一九五二年二月一日開始）

東頭村一羣災民給李文興的公開信

編輯先生：

看了報上的消息，曉得李文興、張生、劉勤等三位被香港英政府無理逮捕驅逐出境的災民代表，就要動身到北京去了。作爲一羣劫後餘生的災民，我們恨不得馬上就去跟這三位代表話別一番，把蘊藏在我們每個人心裏的話都在他們面前申訴出來。我們想趁他們未動身以前，借貴報的篇幅來向李文興等人說一些話。

文興先生：你們就要離開廣州去北京了，你們此行是要把這次東頭村空前的火災及香港英政府無理迫害我火災同胞的真象，告訴給全國人民知道的。因此，你們此行的任務將是非常重大的，因爲你們的聲音已不僅是三個人的聲音，而是代表着一萬六千多個災胞發出的聲音；你們的話也是代表我們每一個人要說的話。而只有通過你們的傳達，祖國人民才會更深刻了解到我們這萬多個受災同胞在香港英政府的無理迫害之下，過的是如何黑暗、如何慘痛的生活；通過你們的報告，將會把我們所感受到的來自祖國的溫暖，以及我們對祖國人民在物質上、精神上給我們大力支援的那一份衷心謝意，告訴給時時刻刻都在密切關懷我們的祖國同胞。

文興先生，當每一個祖國同胞向你們詢問我們的近況的時候，你們就對他們說吧：受盡了迫害與人爲災禍的荼毒的東頭村災民，經過全中國人民在道義上的積極支持，在精神上的有力鼓舞，在物質上的慷慨相助以後，已經感激得流出滿腔興奮的熱淚來了。在痛苦的事實教訓面前，我們已懂得我們今天所處的悲慘境地是「孰令致之」的；因而我們就懂得反對誰，並與之作堅決的鬥爭，直至我們完全爭得在自己領土上的一切合法權益爲止！另一方面，在祖國人民給我們帶來的無限溫暖，「雪中送炭」的行動面前，我們又感覺到做一個中國人是何等值得驕傲的。我們要警告一切敢於侵犯我們、迫害我們的人，站起來的四億七千五百萬的中國人民，決不是可以輕易欺負的。如果你們敢於這樣做，則必將自食其果，勝利是必然屬於我們的！

文興先生，你們去罷。我們的心聲，是跟隨着你們去到北京的。在那邊，正伸展着千千萬萬雙粗壯的手，等候着擁抱你們、撫慰你們。你們的聲音將不僅響徹在整個祖國的晴空，而且也必然要震撼一切侵略者的陣營。同樣，他們的聲音也必然增強着我們鬥爭的信心，使我們能夠在全國人民的聲援下，從勝利走向勝利！

文興先生，你們愉快地開步走吧！

東頭村一羣災民上

街談巷議

徹底坦白最上算　逃避港澳非辦法

害怕五反是錯誤的

自我國政府對工商界展開了「五反」運動之後，一些反動報紙又乘機造謠，說什麼中共要消滅民族資產階級等等；於是有些行爲不大清白而認識又模糊的商人，面對着這個劇烈的「五反」運動便不免有點惶恐不安。即如我所知道的一位從廣州到來香港的世伯，本來早已打算過了舊曆新年便回廣州了，但據說爲了「套匯」問題，怕查出了受到清算，因而到了現在還是不敢回去，只是焦慮地托人探聽廣州的消息。

這真是一件最愚蠢的事！因爲「套匯」雖然是犯法，但我們政府爲了協助不法的工商人士自新起見，早已再三明白表示：凡是能對自己的不法行爲能徹底坦白的，便可得到「寬大處理」，輕罪者甚且可以「免處」。反之，對於那些抵死不肯坦白，甘願自絕於國人的頑冥分子則施以「嚴厲處分」。由此可知：過去曾有過什麼犯罪行爲的商人，最上算的做法便是趕快回去作徹底的坦白，若是疑懼觀望，就難免自食惡果。特別是幹「套匯」的，多數是和別家商號有來往，倘使別人坦白了的話，你的「秘密」就無法隱瞞了，結果，豈不是要招致更嚴重的處罰，損失更多的嗎？

其實，「五反」運動的目的絕不是要消滅民族資產階級，只不過是要把數千年來存在於工商界裏面那些唯利是視，投機取巧、犯法舞弊等壞風氣徹底肅清，使工商人士今後不敢再作偷稅及腐蝕革命幹部和盜竊國家資財，而可以積極地站穩其崗位，負起建設新社會的一份任務而已！在新民主主義社會裏，工商業是有其前途的，不過任何損人利己的做法，卻是絕對不容許，我們希望工商界能認識這一點，積極改造自新，迎合新時代！（子奇）

讀者呼聲

更熱愛我們祖國　更堅强反對迫害

編輯先生：

自香港英國政府橫蠻無理地驅逐我在港的愛國同胞出境，迫害我九龍城東頭村災胞，縱恿和包庇蔣匪幫在我國邊境進行搗亂、破壞等一系列的事件發生後，引起了我國人民不可容忍的憤怒！我國外交部曾對此事向香港英政府提出嚴重抗議；全國各地的人民團體和在港各界同胞也紛紛發表嚴正的抗議，一致反對香港英政府這種無理的措施；指出了這是英國已一天天向美國屈服，仇視我新中國，向我國挑釁的行爲；並鄭重聲明：英國政府必須立即制止這類暴行，否則，英國政府必須對一切後果擔負其全部責任。對於這些嚴正的抗議，以及前兩天港九書業出版工作者提出的五項意見，我們是絕對支持和擁護的。

香港英政府無理的驅逐和迫害我們香港同胞，壓迫我們愛國的、自救自助的和居住的自由，也許香港政府以爲這是聰明的手段，其實還是最愚蠢的做法。今天我們已有了強大的祖國做我們的後盾，一個人被驅逐、迫害，千百萬人站起來了。我們愛祖國的更熱，愛國的火燄，是永遠撲不滅的，我們現在更認清了是非，將團結得更緊，更熱愛我們的祖國，更有信心地起來反對這無理的迫害，爭取在港居住、愛國等等的自由，而最後的勝利，一定是我們的。

在偉大的中華人民共和國誕生之後，我們被欺凌、侮辱的日子就宣告結束了。現在，中國人民站起來了！更在以蘇聯爲首的和平民主陣營的友邦和世界愛好和平人民的友好、互助、團結下，今天我們的祖國已成爲不可戰勝的力量了。我們不許別人對我國侵略、欺凌、侮辱，也決不能坐視、決不能容忍香港英國政府對我們有敵對的暴虐行爲。

麥穗慰問團快要來港慰問災胞了。這消息使我們非常鼓舞與興奮！慰問團的來港，充分地表現了我們偉大祖國對香港同胞的愛護和親切的關懷。這使在香港同胞更加認識清楚：只有在人民當家作主的祖國，才會真正的愛護和關懷我們同胞。祖國是永遠不會忘懷我們的，因此，我們將更要熱愛祖國。

慰問團將帶給我們以祖國人民可貴的溫暖，我們除了表示以無比愉快歡迎慰問團的來港，我們更決以一切力量行動起來，配合慰問團來港的工作得以勝利進行。

一羣書業出版界工作者：劉永、黃月、高男、黃濤、廖濤、黃英、何珍、鄒帆、黃啟。

迎接慰問團　同胞均鼓舞

贈米贈金　祖國恩情　親來慰問　令人興奮

編輯先生：

當我們看到麥穗十六個人民團體組織九龍東頭村災民慰問團，準備來慰問災民的消息時，我們是十分的歡欣和感動，我們熱誠地表示歡迎我們的祖國慰問團來到！

自從去年九龍東頭村發生離奇火災後，一萬六千多的災民，還掙扎在生死邊緣上，香港政府不但不從速負起救濟責任，還毫無理由的進行迫遷，搬走各界人士捐給災民的慰問物品，繼而又逮捕驅逐災民總代表李文興、馮欽、張生等人，香港政府這一連串橫蠻無理的迫害，引起了港九居民很大的憤怒。

我們祖國是不能容忍香港政府對我們同胞這樣迫害的，祖國的同胞，自火災發生後不久，就送來了三萬斤大米和慰問信，跟着麥穗分會又撥下二億多萬元救濟金，現在，我們又看到祖國十六個團體要來慰問，這一連串與親熱的援助，怎叫我們不感到興奮和驕傲！

中國人民已經站起來了，我們有強大的祖國來支援，決不會被任何迫害所嚇倒，決不會像從前那樣任人欺凌了。我們堅決擁護我外交部向英政府提出的嚴正抗議，並以最興奮的心情歡迎麥穗慰問團來到！

一羣讀者：梁麗珍、龐炳文、楊偉利等上

在事實對比之下　得到深刻的教育

編輯先生：

我們祖國的同胞繼贈送了三萬斤大米及捐了二億二千萬元救濟東頭村災胞之後，現在又組織慰問團來港，慰問受災同胞，祖國人民這種親摯的情誼，使我們也感到無限的歡欣鼓舞。我們熱烈歡迎慰問團來港！

東頭村自從在去年十一月廿一日，發生了離奇大火後，一萬六千多災胞便陷於饑寒交迫的境況中。香港當局，既沒有事前防範，事後又不設法救濟，而且對災胞加以各種無理的迫害，拆屋、迫遷、搬走救濟物品、驅逐災民代表，真不知是何居心？

香港英當局這種可恥的暴行，給與祖國同胞的親切的援助與同情，成一強烈的對照。真是熱情，自祖國，祖國人民給受災同胞及我們港九同胞以無限的溫暖！我們港九同胞應該在這一事實的對比之下，得到深刻的教育！

李南熙、梁麒祜、吳銳、卓波、林鈺、劉卓堅、卓雲、卓彌一羣青年上

我的爸爸葉挺將軍

葉正明

人物誌

葉挺將軍就是我的父親。三十一年下半年，我父親被送到湖北恩施，我母親和一個妹妹隨行。到了恩施以後，很艱苦的過了七八個月，便請求回桂林來看我們。

一、我們懂得了憎恨

已經有四年多沒有見到父親了，見面時，一切都變了，胖胖的臉已瘦削了，烏黑的頭髮，已浮上一絲絲的斑白了。這些究竟是誰給予我可愛的父親的呢？我們懂得了憎恨了！

父親到桂林以後，大家都說他獲得自由了，但實在的情形呢？我們住的隔壁是特務，前面馬路上的一個小舖子裏也是特務，父親出街那不必說是有特務跟着的了，就是連我一個十三四歲的小孩子，上學時也被跟着，直到學校的門口才罷。起初，我們住在桂林的旅館裏，經濟情形很拮据，幸蒙了一些朋友的幫助，總算在郊外找到了一間不算便宜的房子，每月納租米二石五斗。我們搬進了房子以後，生活比住旅館安定得多了。但是，有些人總像一隻多疑的狐狸，總疑心你有什麽「異動」。他們派遣的特務，時刻監視着的注意着我們，就是連我們小孩子也不肯放過；起先，他們把我的姨丈當做是我們的父親了，每當姨丈上街的時候，總是有特務麻煩。還有一件笑話，有一次，捉壯丁的人來到我們家裏，說我父親應該出去當兵了，父親聽了笑說：「我想你大概也知道我是那一個吧？」那捉壯丁的聽了連忙笑說：「不，不，我不知道，請原諒。」說完就面紅耳赤的走了。

天氣漸漸的冷了，媽媽的肚子也一天天的沉重起來，到了八月中旬，生了一個小弟弟，這是第九個。物價的高漲與小弟弟的出世，使父親的負擔更加重了，生活的擔子，把我們趕到快無路走了。

二、我們本是農家子孫

我們又搬了一次，搬到比前住的更偏僻的郊外的一個防空區裏，房子的後面有一個不太大也不太小的石頭山，前面有一大片空地。開荒吧，我們除了上山以外，就整天拿着鋤頭，消磨在屋前的荒地上，父親作得尤其起勁。我們本是農家的子孫呵！過了幾天，父親從市場上買了十多隻羊回來，從此，我們放了學回家後又多了一項工作——趕羊。

我們的隔壁住了一個特務，前五六丈的馬路邊的一個小舖子裏住了四個；隔壁的那個常常拿了一枝拐杖，跟着我們上山趕羊，又常常嚇唬我們，叫我們不要隨便上山去，如果上山去的時候，也要叫他陪同一路去，因爲他是慣會捉蛇的。馬路邊的那四個，是專門跟隨我們上街的。

三、父親被綁了

三十二年十二月二十五日，禍事終於來了，我們放學回家的時候，發覺了父親房間的門是鎖着的。外婆很憂愁的告訴我們：「你爸爸被綁了，你媽媽現在正設法打聽消息。」我的眼睛漸漸的模糊了，看不見了……

第二天，有一個穿軍服的人拿了一封信來說：「葉高參（國民黨對外宣傳說我父親不是軟禁，而是在他們那裏任高級參謀之職。）叫我請二少爺，四少爺，五小姐一道去。」媽媽問他，我們是到那裏去？他說：「我不知道，這是上面的命令，不過你們的行李要盡量的帶少些，坐飛機去呢。」「下午六點鐘再來接。」二十六晚，我，四弟，五妹三個離開了家。

二十七日中午我們坐火車到衡陽，晚上十一點多才下車，我們下車後，在一個憲兵的特務隊裏見到了父親。只隔了一天一夜，就好像隔了十年一樣，父親的面容顯得分外的蒼老了，額頭上也顯出了一條一條雨後蚯蚓般的皺紋，我知道，這是誰給予我父親的。我懂得了憎恨了。

我們在衡陽住了三天，便動身坐木炭車到寶慶，剛到寶慶的一個晚上，那個送我們（其實押解我們）的營副叫我陪他睡，我知道他不過怕我們逃走罷了。這一晚電燈通夜的亮着，而且還有一個拿着槍的憲兵在房裏通宵的看守着，如此我們過了十八夜才走到目的地恩施。（上）

大公園

五龍亭內看雪景

·金曜·

北海的風景，四季皆宜。就是在一日之間，從清早到薄暮，也各有它的特殊的景色。從前一段，國術家、京劇票友，紅日方升，就在大街下練功夫了。到了傍晚，卻一變而爲跳着笑着的年輕人的北海了。到了星期天，地位較好的一些茶座，就滿滿的擠得水泄不通。筆者有一次去遊北海時，逛走幾處也找不出一個虛席。這時服務員照例笑容滿面的會向你說一聲「對不起！」北京人的誠懇，謙和，親切的風度，也是令人時常要想念北京的原因之一。

秋盡冬來，遊人固然減少多了，可是並非絕對沒有。因爲要賞玩雪景的話，太液池西面的五龍亭就是最理想的一個地方了。五龍亭的左右又各設有溜冰場，所以一到秋天，依然是遊人不絕，不過那當然都是限於一些青年人了。

五龍亭創建於明代，整整齊齊地排立在水面上。這五個亭子的曲線又是建築學上的不朽之作。亭與亭之間由石橋聯貫起來，每亭的四面都裝上了玻璃窗，因此坐在亭的任何一面皆可自由眺望。還有一點，這水面上的五個亭子，恰好與景山上的五座亭遙遙相對。如站在金鰲玉蝀橋上向東遠看，雕樑畫棟的精緻建築物的影子，就隱現於碧綠的水面上，彷彿童話中描寫的那種瑰奇的殿堂一樣，說不定會疑心自己在發生幻覺了。

北京記

蘇聯說明

「海燕」製鞋工廠

鄰居們都很奇怪：一個人用這麽許多舊報紙做什麽？除非是糊牆用，而瑪利亞·列夫成科的家裏似乎並不預備修飾屋子；但是她卻天天往家裏帶舊報紙。

後來她已經成了著名的創始者的時候，她到各地講話介紹她的經驗，關於報紙的故事早已被人忘掉了；列夫成科在大會上也決不會提起這件事。可是這件事是應當記起的。

如果那些納悶的鄰居們看到了瑪利亞·列夫成科拿着報紙在做什麽時，他們就更該納悶了。她把報紙鋪在桌子上很細心地剪成各式各樣的紙樣。把所有的報紙剪完了，第二天再帶些報紙，還是細心地剪。

這，並不是無用的消遣，她在練習剪鞋樣子哩。

裁鞋樣工人的技術是很細緻的工作。每張皮子式樣不同，拿起一張皮子時，腦子裏就決定一張皮子的排列了。這是技巧，而又是多年累積的經驗。列夫成科不願等待多年，她用高速度方法來學習高度的熟練，舊報紙就用上了。

蘇聯工人是自己國家和企業的主人。是聰明、勤勞、節省的主人，這種主人翁的感覺，很有成績地表現在「海燕」製鞋廠中對於每一生產步驟減低成本的建議裏。

海燕製鞋工廠在八月保證節約了四十四萬八千五百七十七盧布，九月節約了七十六萬八千四百卅盧布。這些逐漸增加的節約數字，更明顯地說明了工人的主人翁感覺是越來越鞏固了。「海燕」工廠的工人，深深認爲斯大林的話「我們工業要走的主要路線，就是有系統地降低工業生產成本的路線」，是具有卓越見識的。

成本、利潤、設備使用率——這些經濟名詞在「海燕」工廠是很盛行的。大家都研究經濟學了，整個車間成了降低成本學的實習場。

一些抽象的經濟術語，往往表現在具體的容易懂的事情上。有一次不知是誰鍘掉三個還可以使用的切刀。小組長毯哈林娜不但把這三把刀拾起來利用了，並且在廠報上發表了一篇文章。她寫道：「我們利用這三把刀子降低了成本，而鍘掉它的同志，卻提高了成本。」這是一個很實際的教訓。

看起來沒有什麽價值的小釘子，也在工人眼裏有了一定的價值而引起很實際的結果了。工人知道了釘子的規格和價錢，就爲了節約開始數釘子，結果發現重量是夠了，但是數目卻不對。原來供釘子工廠把釘子規格加大了，於是工人就叫這個工廠把不足的數目補上。

供給「海燕」工廠材料的工廠是很要小心的。他們對材料質量的要求也很嚴格。「海燕」工廠中工人的節約成績表現也越來越多了，已經有二千二百個了——二千二百個社會主義節約的文件！已經計算好了，如果僅輕工業成本降低百分之一，國家就可以獲得十二億二千萬盧布的利潤。普通蘇聯工人列夫成科和姆哈諾夫開始一件關於國家重要性的事情！

……當勤儉節約的蘇聯人們爲自己祖國增加財富時，在資本主義世界裏卻出現這樣奇怪的事情：「海燕」工廠的工人，驚奇地看到報紙上記載美國把價值二千萬美元的牛奶倒在河裏，而美國許多孩子根本看不見牛奶；去年五千萬包土豆變成了肥料的時候，當許多美國人沒有吃的；大豆，被鏟到垃圾堆裏：資本主義的混亂世界裏就這樣來「調整」物價的！資本主義社會裏浪費的範圍大的驚人。工業危機中停工的工廠、荒蕪了的土地、生產力無意義的分配——這一切都沒法統計出來。浪費是資本主義社會的不可救藥的疾病。社會主義社會本質就是最節約的。列夫成科和姆哈諾夫，以及每一個蘇聯人都善於節省：他們是節省自己勞動的果實、人民的財富。（夏志仁節譯自十一月六日「勞動報」）

李公樸檢舉奸商

·郭正·

李公樸烈士爲了熱愛祖國，主持正義而遭受到蔣介石的陰謀殺害。李公樸先生平生軼事，過去在報章雜誌上已記載得很多，無庸贅述。惟有一事，是李先生幼年時代，大膽檢舉奸商的故事，知道的人不多，特地追記一下：

李公樸家本清寒，幼年時讀了幾年書，便由乃兄李公愚先生的介紹，入鎮江「合興盛」洋廣雜貨號當學徒，那時李公樸只有十餘歲。該號是一個陳姓的商人獨資開辦，所售的貨物大部均爲日貨，因此獲利頗鉅。後來發生了抵制日貨的高潮，李公樸讀書雖不多，可是覺悟性高，他目睹舊商頭的經濟侵略，以及奸商們的唯利是圖，不顧祖國利益的種種事實，一時激於義憤，便不顧一切大膽的跑到抵制日貨委員會去揭發檢舉。事情鬧開來，奸商得到了應受的處分，而李先生也因此被迫停職。

上面所述一事，可說是李先生愛國的第一砲。由此開始，李先生更復棄商求學的再謀深造。那時認識李先生的人，莫不代他擔憂，因爲那時處在黑暗的反動統治時代，差不多的奸商都是和贓官們互相勾結的，在這種朋比爲奸的情形下，李先生是沒有人爲之撐腰的。但是李先生認識清楚，立場堅定，他深知全國的人民就是他的後盾，終於檢舉成功。這是李先生的果敢，同時也是他的偉大。

牛女日記

黃冰

第卅五天

某男醫院同學決定今晚全體來開派對，我們「牛女會」十多位小姐全體出動；借場址、搬地板、剪花紙和佈置會場。黎小蓮還打算到時跳其最新雷巴舞，她整個上午在練習。我呢？到時打算唱一支：Have I Told You Lately That I Love You，實行發其「生蘿」，不計本錢。

下午，我們大家商量今晚的請客計劃，如形式和玩法等，一一商定，依計進行。

盛大舞會在八時開始，牛仔一批批的到來了，不用花一個錢可以來享受，怪不得他們個個喜氣洋洋。樂隊起處，牛仔瘋狂地跑來請舞，怎知我們「牛女會」事前有規定，要反常地向男同學請舞，我們十多個牛女，一聲：「May I？」婆婆起舞，牛仔們個個目瞪口呆，好像殊無味道，但我們卻覺得十分好玩。牛仔之中有個叫「靚仔超」的，跳舞時，有不規不矩的動作，我們臨時商定，實行「跳死佢」。一支音樂完了，第二支起時，又由第二位請他起舞，一連十多支，弄得他疲勞不堪，連呼「𡁻命」不已。我們笑他，問他下趟重敢唔敢咁粗魯？最後節目開始了，黎小蓮的雷巴舞表演確到家，但我的歌喉也博得不少掌聲。其中一個「找伴侶」遊戲，真好笑，何必笑煞粵卻選中了一個高佬，黎小蓮卻得到一個「豆皮仔」，我呢？哈！雙下巴的肥仔是也。直到深夜二時才散會。回到家裏，想着剛才的胡鬧，不禁好笑。是的，不是男玩女，而是女玩男！

花果山

學習寫作的人比起已經學好的人總喜歡用更多難懂的術語。——蘇爾岑

我們不是高深術語的獵奇者，只是當極端需要的時候才使用它。——遲克拉索夫

沒有惡事用不着刑罰；沒有斧頭砍不倒樹。——賤族諺語

對光明的熱愛表現在諺語裏面：「有學問就是光明，沒有學問是黑暗」。——柏林斯基

電影圈

回首一九五一年的荷里活

（美）大衞·普拉特作

你在荷里活的工作行就夠了，不管是真是假——就從此完蛋。

去年的十大名片

在一九五一年裏，我們最欣賞的十張影片是：

頓河礦工——蘇聯片
星期六的英雄——
[illegible]——意大利片
生命之哀——法國片
艷秋夏日——蘇聯片
米蘭幻境——意大利片
穆索爾斯基——蘇聯片
寶路——匈牙利片
[illegible]——波蘭片
皇帝的夜鶯——捷克片

不映鼓吹戰爭的片子

在一九五一年裏，俄亥俄州三百家獨立電影院（譯者按：即不附屬於任何製片公司的電影院）接到該州獨立電影院協會的公函，要求一致不放映任何爲派遣美國軍隊到朝鮮作戰而進行鼓動的影片。協會秘書伍德就這樣說：「成百萬的美國人根本反對政府的朝鮮政策，我們有何理由強迫他們去看『出賣朝鮮』一類的影片？假若有人攝製一部以『撤出朝鮮』爲名的影片，政府是否也許公演呢？」

羅賓遜向敵人投降

在一九五一年裏，非美活動委員會……拉瑞·派克斯與愛德華·Ｇ·羅賓遜……約翰·加菲爾德……布魯斯也同那些妖魔鬼怪的人奴顏婢膝。

勇敢的電影工作者

[illegible]……與這些出賣分子形成尖銳對比的，是吉爾·米爾徹……西拉瓦……斯蒂文森……亨利·保羅……荷里活十人之一的「爬過去」（？）……你一定知道我們的勇敢的好友……只要影劇事業……

反動片子層出不窮

在一九五一年裏，並以廿餘年的時光專門編製反勞工題材故事的製片家西西·地·米爾已經活到七十歲。同時，有名的天主教週刊「共榮」痛責紅衣主教史蒂爾曼，說他有接近「麥克錫主義」，因爲史蒂爾曼曾無理的反對意大利影片「米蘭幻景」。

華納公司的反猶太、反黑人、反勞工影片「我是爲聯邦調查局服務的共產黨員」雖然曾遭太勞工協會抗議，但仍發行到全美各地。德萊塞的名著「一個美國人的悲劇」爲派拉蒙改頭換面的攝製出來，這表現荷里活用心良苦的技巧。小說中描繪主角格拉菲斯的悲劇批判了社會，但是電影卻批判了格拉菲斯本人——兩者完全不是一回事。

「隆美爾傳」遭指摘

在一九五一年下半年裏，各地都有好幾千人示威反對「沙漠狐狸」（港譯「隆美爾傳」）即將上演。紐約退伍軍人保衞和平會所領導的反對這張親納粹影片而舉行的示威是最大的成功……

荷里活受迫害

在一九五一年裏，凡是在盡力指出影片中的毒素的評論家們都作了最大的努力……

國內電影觀衆有着巨大轉變

根據中國影片經理公司華東區公司的統計：去年一年中上海市民在思想上、政治上是有着巨大的轉變的，因爲根據去年一年來進步片與消極片觀衆的比率，最初時候，進步片的觀衆只有五十萬，消極片的觀衆卻是一百三十萬；但是通過了轟轟烈烈的抗美援朝、鎮壓反革命等火熱的愛國運動，進步片的觀衆數字立刻急遽上升，而消極片的觀衆數卻不斷下降。到一九五一年年底止，進步片與消極片的觀衆比率已經是二百五十萬與三十萬之比了，兩者相差達八倍以上。（美蓉）

坦克開往何處？

——看「坦克大會戰」

鹿子

誇耀美國海軍，誇耀美國陸軍，誇耀美國空軍，乃至誇耀美國騎兵……這些片子，香港的電影觀衆是看得多了。爲了一個正義的戰爭，指出侵略者無可避免的失敗，並且悼念那些死亡在抗暴戰爭中英勇犧牲的將士們，戰爭片子是有着它崇高意義的，然而美國的戰爭片「居心何在」呢？那是很明顯的：它在鼓勵侵略戰爭！

「坦克大會戰」也是放在銀幕上被誇耀的美國兵種之一，片名「坦克車來了！」依稀可以體味出它威脅的口吻：「坦克來了！你怕不怕！」

「坦克大會戰」說明是一九四四年「攻擊德寇、西歐會戰、擊破齊格飛防線直搗柏林底定勝利」的故事，應該是一個較爲完整的坦克戰鬥史，最低限度也得把某些重要的、真實的戰鬥過程介紹在觀衆之前，但這張片子說了些什麽呢？它狂妄地簡直把坦克當作了「打垮德國」的決定性因素，在片子上你看不到友軍或者其他兵種的配合，真正是擊潰希特拉的主要力量蘇聯軍民的壯烈抗戰當然更談不到了。編導者不但隱佈了「坦克至上」的錯誤觀念，並且通過主角（一輛坦克的指揮者）專門單槍匹馬「勇敢絕倫」去打他的「自由仗」，而這種無紀律無組織的行爲卻得到上級的賞識，他升了官，當然還會得到「美人」的青睞。

其鼓勵美國青年們的「戰爭熱」，是掛容羅諦的。在這裏你所看到的坦克是「會」而不「戰」的，曾經不可一世的德國坦克軍隊在這裏只有稀稀疏疏的幾輛，擺在那裏讓美國坦克去打；——相反，在美國這一邊，一個女記者可以稱當吉普獨個兒在前線大搖大擺，一個小兵可以獨夜離隊莫名其妙去找軍長報告「機密」，並且轉達了軍長的「機密」等等。環繞着主角的幾個士兵扮演着酗酒婦人貪生怕死的角色，但最後他們都被這個主角所「感動」而團結起來了，看不見紀律，看不見政治覺悟，在這裏一切都從個人出發，它強烈地暗示並煽動美國青年：幹吧！幹好了，升官發財有你的份，死掉了呢？那是你自己的錯誤，怨不得人家！

「坦克大會戰」作了一個很好的答覆：與其說它是在敘述一個打擊德寇的正義戰爭，毋寧說是渴望一個新的戰爭，而且表現了無紀律無組織貪生怕死的事實，在一個侵略戰爭中將遭遇到如何慘酷的打擊，那是誰都可以想到——並且都已經看到了。

「坦克來了！」你怕不怕呢？

「怕」的倒是「坦克」自己，因爲它正映向死亡。

國泰　即晚七時半起　隆重獻映　反動派像　小市民像　烏鴉與麻雀　帶來災難　歌頌光明　預沽明天票　解放後第一部巨獻　主演：趙丹　吳茵　上官雲珠　黃宗英　王藍　孫道臨　魏鶴齡

快樂　即晚兩場放映　派拉蒙戰爭大名片　特藝七彩　橫江爭霸　新進艷星寶莉波珍合演　黑貓族　抵抗侵略　浴血山河　美國第七騎師　遠征　馬革裹屍

普慶　票房五七二七六　大龍鳳班　最後一台賀獻名劇　今晚起演三部離奇曲折大諧笑劇　梟巢花弄蝶　潘一帆編　後天日場　玉龍彩鳳度春宵

高陞大戲園　（電話）27139　大鳳凰　今晚開演　生包公夜審郭槐　李少芸編　星期日日場名劇　富貴花開鳳凰台　明日場映粵語　一江春水向東流　上下集

京華真光　即晚兩場映　七時半　九時半　日場照常　定座　麥氏兄弟最佳笑劇　週身法寶　香艷　肉感　妙絕　諸絕　男女　老幼　皆大　歡喜　The MARX BROS. are LOVE HAPPY　片中一場無臺舞　玉腿滿場　飛胸隨處　蕩話一連　笑串　娛樂成份空前豐富

勝利　連日滿座・今天請早　即晚兩場仍映　長城公司聯合攝製巨片　一家春　平凡　夏夢　石慧　劉戀主演　春臨大地　帶來溫暖　自由幸福　播遍人間

仙樂　巴士七十六號二十號可達　連日狂滿　即晚兩場放映　長城公司巨片　家庭倫理　一家春　夏夢　陳娟娟　石慧　平凡主演　下期　天堂幻鳥

皇后　平安　今天祇映兩場　七時四・九時半　特藝七彩　美高梅千萬元歌舞巨片　花都艷舞　AN AMERICAN IN PARIS　請看巴黎藝術會

樂聲　百老匯　昨又滿座・即日兩場　環球公司傾力攝製歌舞劍俠巨片　特藝七彩・燦爛奪目　寶劍留名　"THE MARK OF THE RENEGADE"　一劍在手　萬夫莫敵

東方　冷氣開放　今晚照常放映　華納七彩海戰俠盜巨片　七海蛟龍　CAPTAIN HORATIO HORNBLOLOWER　西班牙艦隊無敵大海戰　明早十點半　嫡之難母

娛樂　大華　即日兩院祗映夜場　華納公司悲壯激烈戰事巨片　坦克大會戰　主演史提夫角倫　連日滿座請早購票以免向隅

金城　即日兩場獻映　七時半・九時半　霍士公司暴日罪行不可磨滅巨片　萬劫歸來　"Three Came Home"　早川雪洲主演

即日獻映　華納最成功巨構　欲望號街車　明天　玉女弄璋

本報澳門分銷處　地址：新馬路新填巷七號二樓　電話：九四〇

將全月的世界大事分類編印　本報新聞索引　一月份快將出版　是圖書館保藏者、學習小組的良好助手　每份港幣一毫　大公報發行課發售　電話：三七一二三

遠東最漂亮最暢銷的電影月刊　影迷必讀　長城畫報　精印七彩　第十二期經已出版　每册八毫

本報廣告價目表
（公元一九五〇年十一月訂）

報名下	照報頭闊一格高	每格	港幣$40.00
特定地位	封面及雜聞版　橫條不分長短期	每方吋	港幣$7.00
	豎直型不分長短期	每方吋	港幣$8.00
普通地位	三十天內刊出不足八十方吋	每方吋	港幣$7.00
長期廣告	三十天內刊足八十方吋	每方吋	港幣$6.00
戲目廣告	長期天天刊登	每方吋	港幣$3.00
經濟分類	每行十字有一行計一行	每行	港幣$0.50